Hitler Intimado a Responder Hoje até ao Meio Dia se vai Retirar suas Tropas da Polonia

Diario Carioca

HORACIO DE CARVALHO JUNIOR — Director-Presidente | Fundador: J. E. DE MACEDO SOARES | J. E. MARTINS GUIMARAES — Director-Thesoureiro

Anno XII — Numero 3.447 | Rio de Janeiro, Domingo, 3 de Setembro de 1939 | Praça Tiradentes n.° 77

Fraternidade americana

A sábia politica americanista do sr. Getulio Vargas, sustentada harmoniosamente pelos chancelleres que se têm succedido no seu Governo, está sendo agora praticada com grande intelligencia e patriotismo pelas autoridades da Guerra e da Marinha.

Está o sr. general Gaspar Dutra fortemente empenhado em obter o concurso activo de toda a sociedade carioca na recepção dos argentinos, militares de terra e mar, que nos trazem a grata e honrosa mensagem do seu paiz nas commemorações da nossa independencia.

Effectivamente não basta a expectativa sympathica, a cordialidade sincera porém retraida, que a nossa população offerece aos nuncios da amizade americana. Devemos ponderar, o que representam a fraternidade, a solidariedade, a confiança e o respeito de povos vizinhos, vivendo em paz, auxiliando-se mutuamente, engrandecendo conjuntamente um patrimonio de cultura, de trabalho e de prosperidade. Pelas obras da amizade as novas gerações estão construindo na America o refugio da civilização christã. E essas obras se fazem pelo justo equilibrio dos sentimentos nacionaes, pela comprehensão reciproca de direitos e deveres humanos e pelo culto em commum de nobres ideaes.

Nada mais propicio á formação definitiva do patriotismo americano do que a familiaridade dos moços que nos respectivos paizes escolheram a carreira das armas. Por esse caminho generoso que o coração da juventude assignala, chegaremos mais depressa e mais seguramente aos altos objectivos que a sabedoria da politica continental nos indica. Mas a sociedade e o publico devem partilhar por todas as fórmas possiveis de demonstrações carinhosas, que as autoridades militares não pretendem monopolizar.

Os tempos presentes mostram que a união das republicas americanas não representa apenas uma inclinação sentimental. A solidez dessa attitude deriva de interesses e obrigações em commum, que já se distinguem definitivamente de interesses e obrigações europêas.

Evidentemente a neutralidade americana não funde grilhetas entre as republicas que a praticam, mas a liberdade de movimentos que ellas se respeitem, será, pelo contrario, uma força centrifuga, um elemento de solidariedade, um motivo de acção commum. O rendimento do esforço das chancellarias será portanto proporcional ao desprendimento e sinceridade de seus responsaveis, os quaes estão encontrando desde já nas classes armadas dos paizes americanos, uma collaboração realmente preciosa.

J. E. de Macedo Soares

Paris e Londres Exigem a Cessação das Hostilidades

Pressão da Polonia Junto ao Governo da Grã-Bretanha

Mappa da Polonia, palco onde se desenrolam os primeiros choques entre allemães e polonezes. Os aviões as signalam as cidades bombardeadas pela aviação do Reich. As settas precisam os pontos onde a invasão allemã se faz sentir, chocando-se com a ferrea resistencia dos soldados polonezes.

O Gabinete Britannico Reunido Inesperadamente

LONDRES, 2 — Urgente — (U. P.) — O gabinete britannico reuniu-se inesperadamente ás 23 horas e 30 minutos.

Neutralidade da Lithuania

RIGA, 2 (A. N.) — Em consequencia do estado de guerra existente entre os paizes visinhos da Allemanha e Polonia, o chefe do Governo Lithuaniano assignou hoje um decreto definindo a neutralidade da Republica da Lithuania.

Hitler disposto a participar de uma conferencia

BERLIM, 2 — (U. P.) — Nos circulos nazistas bem informados acredita-se que o sr. Hitler poderia estar disposto a participar de uma conferencia de cinco potencias para a discussão dos themas geraes, na forma proposta pelo sr. Mussolini.

PARIS, 2 (U. P.) — O Governo da França decidiu entregar esta noite em Berlim, uma nota em que exige da Allemanha uma resposta até as 12 horas do dia 3 de setembro, á intimação já feita, para a retirada das forças allemãs do territorio polonez e retirada immediata dos actos de hostilidade.

Providencia identica foi tomada pelo Governo da Grã Bretanha.

(Conclue na 2. pagina)

"A FRANÇA DA AO MUNDO UM EXEMPLO DE CORAGEM E DIGNIDADE"

FALANDO NA CAMARA DOS DEPUTADOS DALADIER EXPÕE A POSIÇÃO DO GOVERNO ANTE A INVASÃO NAZISTA DA POLONIA

"Jamais uma aggressão pareceu tão evidente ou mais injusta!" — exclama o primeiro ministro

PARIS, 2 (U. P.) — O texto completo do discurso pronunciado esta tarde pelo presidente do Conselho de Ministro, sr. Daladier, na Camara dos Deputados, e no qual expoz a situação internacional e a posição da França ante a invasão nazista da Polonia, é o seguinte:

"O governo decretou hontem a mobilização geral. A nação inteira respondeu a esse chamado com calma e resolução. Os jovens se incorporaram aos seus regimentos. Actualmente, cobrem nossas fronteiras. O exemplo de coragem e dignidade que acabam de dar ao mundo é edificante. Esqueceram, na grande expressão da fraternidade nacional, tudo o que ainda hontem lhes podia ser grato. Não conhecem outro serviço que o serviço da França.

Ao dirigir-lhes a saudação e o reconhecimento da nação, prestemos juramento de nos mostrarmos dignos delles.

O governo poz a França em condições de actuar segundo seu interesse vital e segundo nossa honra. Tem agora o dever de expôr os factos com a maior amplitude, com franqueza e com clareza. Faz já muitos dias que a paz estava de novo em perigo. As exigencias allemães com respeito á Polonia, faziam correr o perigo de resuscitar o conflicto.

Mostrar-lhe-ei num instante como todas as forças pacifistas do mundo se conjugaram durante estes dias para salvar a paz.

Mas, quando se podia sustentar a esperança de que todos esses esforços iam ser coroados

(Conclue na 4.ª pagina)

Ouçam Diariamente das 7 ás 24 horas o Jornal da Guerra da PRC 8 - Radio Guanabara - 1360 kcs. em Combinação Com o DIARIO CARIOCA Serviço Radio-Telegraphico de Ultima Hora

O Presidente Lebrun Dirige-se A's Forças de Terra, Mar e Ar da França

"A união de todos os cidadãos é agora mais sagrada do que nunca" — diz o chefe do governo em sua mensagem

Presidente Lebrun

PARIS, 2 (U. P.) — A mensagem do presidente Lebrun, lida na Camara pelo primeiro ministro, sr. Daladier, expressava o seguinte: "Estaes reunidos em uma hora critica da nossa existencia nacional. A guerra estalou na Europa Central, onde os homens se matam uns aos outros e innocentes victimas cáem sob as bombas dos ataques aéreos.

A Allemanha atacou brutalmente a Polonia, provocando um estado de guerra que nada justifica. A França e a Inglaterra fizeram o quanto era possivel humanamente para evitar isso, porém, tudo foi em vão. Adivinham-se agora as peores possibilidades, a menos que os homens que têm em suas mãos a guerra e a paz escutem nesta hora a voz universal que se lhes dirige. Com coração leal, fria determinação e perfeita ordem, a França tomou todas as disposições que exigiam a sua segurança e a fidelidade aos compromissos contraidos.

Como porta-voz da nação, dirijo aos exercitos de terra, forças de mar e do ar, uma cordeal saudação e a expressão da unanime confiança do paiz. A união de todos os cidadãos é agora mais sagrada do que nunca. Por detrás da sorte do paiz, estão em jogo a liberdade do mundo e a futura civilização".

A Dieta e o Senado polonezes em sessão permanente

VARSOVIA, 2 (A. N.) — Conferenciaram hoje com o coronel Beck, ministro dos Estrangeiros polonez, o nuncio apstolico e os embaixadores da Grã-Bretanha, dos Estados Unidos e do Japão, nesta Capital.

Devido á gravidade da situação, a Dieta e o Senado da Polonia ficaram reunidos em sessão permanente a partir de hoje.

Mobilização Geral na França!

4 milhões de reservistas marcham para os pontos de concentração — 2.500.000 soldados já se acham nos quarteis, para qualquer acção militar

PARIS, 2 — (U. P.) — Foi iniciada a mobilização geral. Quatro milhões de reservistas começaram a marchar na direcção dos pontos de concentração. A operação completa exige uma semana. Entrementes os 2.500.000 homens que já estão aquartellados são sufficientes para qualquer acção militar necessaria.

DIARIO CARIOCA

Propriedade da S|A DIARIO CARIOCA

Expediente

Directores:
Horacio de Carvalho Junior
J. B. Martins Guimarães
Chefe da redacção:
Danton Jobim

Endereço telegraphico: DIARIO CARIOCA — Telephones: Gabinete do Director, 23-1093 — Administração, 22-3035 — Redacção 23-0671 e 23-0330 — Officinas 22-0824 — Assignaturas, 22-3018 — Gravura, 22-1785

Publicidade, 22-3018

ASSIGNATURAS

Para o Brasil:
Anno . . . . 50$000
Semestre . . . 30$000
Para o Exterior
Anno . . . . 100$000
Semestre . . . 55$000

Venda avulsa: Capital, $200, Interior, $300
Aos domingos, $200

E' cobrador autorizado o sr J. T. de Carvalho

INSPECTOR VIAJANTE
Percorre o interior do paiz a serviço desta folha o sr. Romualdo Perrota, nosso inspector viajante
Endereço telegraphico: DIARIO CARIOCA

CORRESPONDENCIA
Toda a correspondencia com valor ou sobre assumptos que entendam com assignaturas e outros de interesse da administração deve ser dirigida ao gerente do DIARIO CARIOCA

Representante em Bello Horizonte:
OSWALDO MASSOTE

Dor de Cabeça

Perda de tempo e de dinheiro!

Quando V.S. tiver dor de cabeça, lembre-se que quasi sempre ella é causada por desarranjos e perturbações do estomago, intestinos, figado e baço, e não esqueça nunca que somente tratando estes orgãos é que ficará curado.

Se V.S. duvida, pergunte isto a seu medico.

Não adeanta nada tomar pilulas, pastilhas, tablettes, comprimidos ou outra qualquer droga calmante da dor, porque com isto se perde muito tempo e dinheiro e não se fará nunca desapparecer a causa da dor de cabeça.

Em todas as doenças o mais importante é tratar a causa, e os medicos sabem que a dor de cabeça quasi sempre é causada por impurezas, substancias infectadas e fermentações toxicas no estomago e intestinos; por isto convem limpar estes orgãos usando **Ventre-Livre** sem demora.

Ventre-Livre tonifica o estomago e intestinos, e os limpa das impurezas, substancias infectadas e fermentações toxicas, que causam a dor de cabeça, peso, calor e mal estar na cabeça, tonturas, vertigens, ancias e vontade de vomitar, opressão no coração, sufocação, lingua suja, falta de apetite, mau gosto na boca, quentura na garganta, empachamento, peso e dor no estomago, mal estar depois de comer, arrotos, azia, prisão de ventre, dores nas articulações, indigestão, dores, colicas e outras perturbações do ventre, figado e baço, mau halito, preguiça, somnolencia e molleza geral, coceiras, certas molestias da pele e dos rins, nervosismo e outras alterações graves da saude.

Tenha todo o cuidado com sua saude.

Para tratar a dor de cabeça e estes sofrimentos perigosos use **Ventre-Livre**, remedio esplendido, que se vende hoje nos mais importantes paizes do mundo.

• • •

Lembre-se sempre:
Ventre-Livre não é purgante

• • •

Tenha sempre em casa alguns vidros de **Ventre-Livre**

Paris e Londres Exigem a Cessação das Hostilidades

(Conclusão da 1.ª pagina)

PRESSÃO DA POLONIA

LONDRES, 2 — (U. P.) — Informa-se que o governo da Polonia está exercendo insistente pressão junto ao governo britannico para que a Inglaterra venha immediatamente em seu auxilio.

O embaixador da Polonia, conde Raczynski, entregou uma mensagem na residencia official do primeiro ministro, sr. Chamberlain, na qual descreve as principaes phases da luta teuto-poloneza no dia de hoje e pondera que "cada hora que se escôa tem immenso valor".

O ultimatum franco-britannico

PARIS, 2 (U. P.) — O governo da França, juntamente com o da Grã Bretanha, enviou um ultimatum á Allemanha, concedendo-lhe o praso até amanhã ao meio-dia para que ponha fim ás hostilidades e retire suas tropas da Polonia.

Esta gravissima decisão foi tomada depois que o gabinete, por intermedio de seu chefe, sr. Edouard Daladier, expoz ao Parlamento sua attitude definitiva em face do conflicto polono-allemão, com palavras que denotavam entrever o desfecho do ultimatum e ao tempo em que realizava, dentro dos limites desse praso, um supremo esforço para salvar a paz de uma conflagração geral.

Em transcendental declaração o presidente do Conselho condemnou a aggressão á Polonia, á qual negou o caracter de luta limitada a este paiz e á Allemanha, para affirmar que era um avanço hitlerista para a dominação da Europa.

Depois de reiterar que o povo francez iria á luta com firme determinação e calma, para salvar a existencia de seu paiz em perigo, Daladier affirmou que o dever da França era pôr fim á violencia de uma vez por todas.

Depois, como querendo reafirmar uma vez mais o pacifismo da França, o chefe do governo rendeu homenagem ás suggestões conciliatorias de Mussolini e aos esforços do presidente Roosevelt para impedir a guerra.

O Parlamento inteiro, sem distincções de partidos e em uma prova de concreta unidade nacional, emprestou seu apoio ao governo approvando unanimemente todos os projectos de lei da defesa que foram apresentados, inclusive o de ...... 69.000.000 de francos supplementares para gastos militares.

Por sua vez, o presidente da Republica, sr. Lebrun, enviou uma vibrante mensagem ao poder legislativo, na qual, depois de alludir ao ataque da Polonia pelas forças do Reich, exorta os seus concidadãos a unir-se ante o perigo, para cumprir com seu dever com firmeza e disciplina.

Ao tempo em que quatro milhões de reservistas francezes começaram a affluir hoje aos pontos de concentração assignalados pelo alto commando militar sob a ordem de mobilisação geral, que se iniciou hoje pela manhã, o Parlamento francez, convocado para uma sessão extraordinaria, apoiou o gabinete presidido pelo sr. Edouard Daladier, outorgando-lhe um voto unanime de confiança por seus esforços em prol da paz, pelos preparativos militares que levou a cabo para estar prompto a enfrentar-se qualquer emergencia decorrente do fracasso dos esforços diplomaticos que se desenvolvem para solucionar o conflicto germano-polonez por meios pacificos.

O sr. Daladier, amparado pela approvação de sua politica pelo Parlamento e pelos poderes que lhe foram outorgados para declarar a guerra si fôr necessario para cumprir as obrigações francezas para com a Polonia, espera esta noite a resposta de Hitler ás notas parallelas franco-britannicas, enviadas hontem a Berlim, da qual depende a paz ou a guerra.

Existe um accordo completo entre os governos da França e da Grã Bretanha para levar a termo suas garantias á Polonia, declarando a guerra á Allemanha, si forem recusadas as propostas dos governos democraticos para deter sua aggressão militar á Polonia. A resposta de Hitler não chegou ainda a Paris esta noite, mas o embaixador francez em Berlim, sr. Robert Coulondre, transmittiu hoje ao ministro das Relações Exteriores da França, sr. George Bonnet, os resultados de sua missão.

Informa o sr. Coulondre, que o ministro das Relações Exteriores da Allemanha, sr. Joachim von Ribbentrop, tambem recebeu os dois embaixadores, o francez e o britannico, sr. Neville Henderson e declarou em seu proprio nome que foi a Polonia que obrigou a Allemanha a mobilizar seu exercito e a entrar em acção. O sr. Ribbentrop procurou fazer recair a culpa sobre a Polonia, explicando que esse paiz tinha sido o primeiro a ordenar a mobilização geral. O ministro das Relações Exteriores allemão não explicou, todavia, como em tal caso a Polonia não invadiu o territorio allemão, como o fez a Allemanha, violando a fronteira poloneza.

O sr. von Ribbentrop não deu nenhuma resposta ás notas franco-britannicas, porém offereceu apresental-as ao sr. Hitler, promettendo communicar-lhes a resposta tão prompto lhe seja possivel.

A mobilização geral dos exercitos da França e da Grã Bretanha está actualmente em desenvolvimento e não terminará senão dentro de uma semana, sendo, porém, que a França tem dois milhões de homens em armas, com os quaes póde iniciar as operações militares. Este numero alcançará a tres milhões em meiados da proxima semana e, ao finalizar a mesma, attingirá a quatro milhões de homens, numero que irá rapidamente augmentando até chegar a seis ou seis e meio milhões de soldados, que estarão em armas á espera da ordem de Daladier para atacar.

O Canadá assegura sua cooperação ao governo britannico

ANNUNCIA O GOVERNO QUE TODAS AS FORÇAS DE TERRA E MAR ESTÃO PREPARADAS PARA QUALQUER EMERGENCIA

LONDRES, 2 (A. N.) — O primeiro ministro Chamberlain recebeu, hoje, em audiencia especial, o chefe do governo canadense, que lhe assegurou a inteira cooperação do Canadá ao governo britannico.

PREPARADAS AS FORÇAS DE TERRA E MAR

OTTAVA, 2 (A. N.) — O chefe do governo canadense annunciou hoje que todas as forças de terra, mar e ar do Dominio do Canadá se acham preparadas e equipadas para fazer face a qualquer emergencia.

Portugal convoca os cabos e os soldados de duas classes

LISBOA, 2 (U. P.) — Os jornaes informam que todos os cabos e soldados das classes dos annos de 1935 e 1936, pertencentes ao batalhão de metralhadoras nº 3, domiciliados no concelho de Vianna do Castello, deverão apresentar-se na referida unidade para o periodo normal de instrucção do mez de outubro.

Dois Sensacionais Discursos de Chamberlain na Camara dos Communs

O "premier" britannico affirma que a Inglaterra não participará de qualquer conferencia emquanto houver tropas allemãs no territorio polonez — A resposta do primeiro ministro ao "leader" trabalhista Greenwood

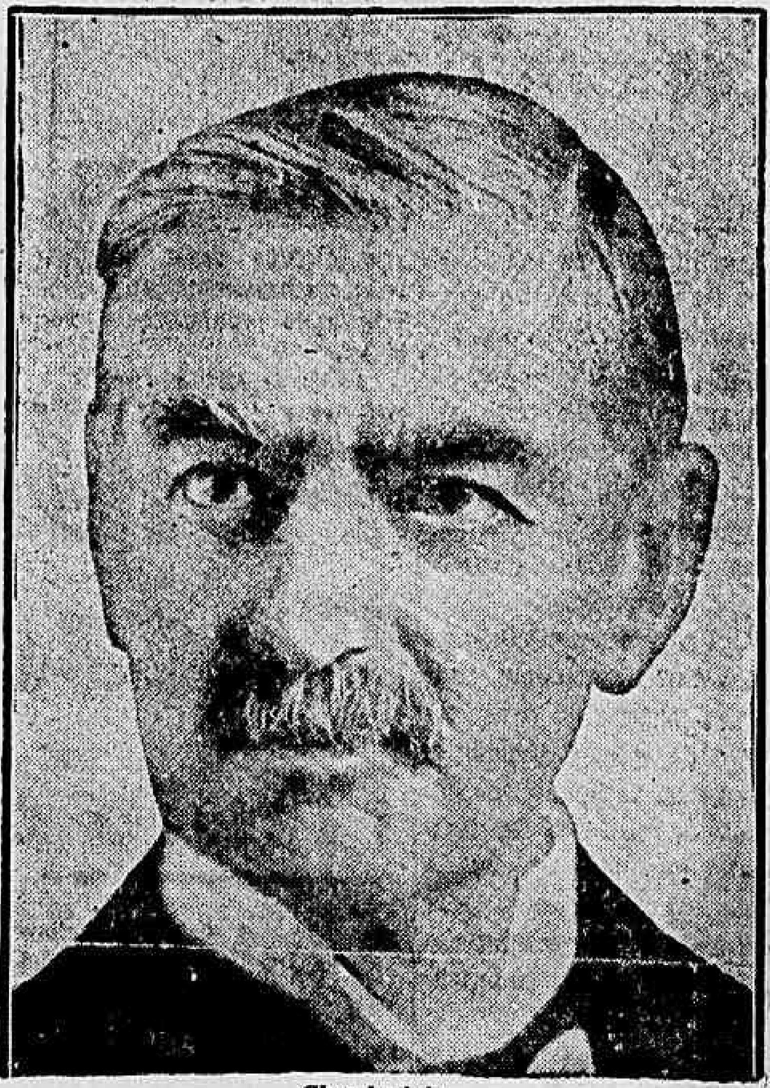

Chamberlain

LONDRES, 2 (U. P.) — Damos, a seguir, o texto da declaração do Primeiro Ministro Neville Chamberlain, formulada, hoje, na Camara dos Communs, e na qual faz saber que, emquanto a Polonia estiver sujeita a invasão, a Grã-Bretanha não pode participar das conferencias combinadas para resolver o conflicto:

"O embaixador Neville Henderson foi recebido pelo ministro das Relações Exteriores da Allemanha, Barão Joachim Von Ribbentropp, hontem á noite, ás 21.30 horas, occasião em que fez entrega da mensagem que hontem foi lida perante esta Camara. O sr. Von Ribbentropp respondeu que devia submetter a communicação ao estudo do Chanceller e o embaixador expressou estar prompto a receber a resposta do Chanceller. Até este momento não foi recebida resposta alguma.

"Talvez a demora seja causada pela consideração da proposta apresentada pelo Governo italiano, isto é, que cessem as hostilidades e que immediatamente se effectue uma conferencia das cinco Nações interessadas: Grã-Bretanha, França, Polonia, Allemanha e Italia.

"Embora apreciando os esforços do Governo italiano, o Governo de Sua Majestade, na parte que lhe toca, achará impossivel tomar parte na Conferencia emquanto a Polonia fôr objecto de uma invasão (grandes applausos) suas cidades forem bombardeadas e que Dantzig seja objecto de uma solução unilateral mediante o emprego da força.

OBRIGADO A EMPREENDER UMA ACÇÃO

"Como se disse hontem, o Governo de Sua Majestade ver-se-á obrigado a empreender uma acção, a menos que as forças allemães sejam retiradas do territorio polonez. Está em communicação com o Governo francez a respeito do prazo, dentro do qual seria necessario que os Governos da França e da Grã-Bretanha soubessem se o da Allemanha está disposto a effectuar essa retirada.

"Se o Governo allemão acceder na retirada de suas forças, o Governo de Sua Majestade poderia considerar que a situação é a mesma que se verificava antes das forças allemãs atravessarem as fronteiras, isto é estariamos promptos a deliberar sobre as questões que affectam os Governos da Allemanha e Polonia, no entendimento de que a solução salvaguardaria os interesses vitaes da Polonia e que teria a segurança de uma garantia internacional.

"Se os Governos da Allemanha e Polonia desejassem que outras Nações se lhes associassem, o Governo de Sua Majestade estaria disposto a acceder a isso. Existe outro assumpto que deve ser mencionado, além de deixar perfeitamente esclarecida a situação actual.

Hontem Herr Forster, que infringindo a constituição dantzguense decretou a incorporação de Dantzig ao Reich, pediu ao sr. Hitler que desse effectividade a esse decreto mediante uma lei allemã.

"Na reunião de hontem do Reichstag foi approvada uma lei estabelecendo a união de Dantzig ao Reich. Todavia o estatuto internacional de Dantzig foi determinado por um tratado do qual foi um dos signatarios o Governo de Sua Majestade e a Cidade Livre foi collocada sob a protecção da Sociedade das Nações. Os direitos que o tratado conferiu á Polonia foram definidos e confirmados por accordos sellados entre Dantzig e a Polonia.

"A acção realizada hontem pelas autoridades dantziguenses é o passo final para o repudio unilateral desse instrumento internacional, que só poderia ser modificado por negociações. Por conseguinte, o Governo de Sua Majestade não reconhece a validez dessa acção, nem as razões em que se funda, nem o effeito que ella teve em relação ao Governo allemão".

RESPOSTA AO LEADER TRABALHISTA

LONDRES, 2 (U. P.) — E' o seguinte o texto do segundo discurso pronunciado hoje, na Camara dos Communs, pelo primeiro ministro Neville Chamberlain:

"O governo se encontra em uma situação um tanto difficil e supponho que não poderiam deixar de tropeçar com difficuldades alliados que se tem de communicar por telephone para synchronizar suas acções com a mesma rapidez como o fariam duas pessoas que se encontrassem numa mesma sala.

Enche-me de horror a idéa de que a Camara possa julgar demonstrar a minha declaração o menor desfallecimento na attitude que vimos mantendo, tanto nós quanto o governo da França.

Participo da desconfiança manifestada pelo deputado Greenwood a respeito de uma manobra dessa natureza. Gostaria que me tivesse sido possivel reduzir ao minimo possivel communicar á Camara que a França e a Grã Bretanha haviam resolvido reduzir ao minimo possivel o limite do tempo em que se entraria em uma acção commum.

E' muito provavel que recebamos resposta da França nas proximas horas. Estou certo de poder fazer uma declaração definitiva amanhã, quando a Camara se reunir.

Seria eu o ultimo a perder qualquer opportunidade séria para evitar a grande catastrophe da guerra, mesmo na ultima hora (applausos), mas confesso que necessitaria primeiro estar convencido da bôa fé do outro lado antes de poder considerar qualquer proposta que surgisse com perspectivas de exito.

Só direi que amanhã estarei em condições de responder á Camara. Espero que o problema encontre seu termino o mais cedo possivel, para termos uma base segura. E estou certo de que a Camara, consciente da nossa situação, acreditará em mim. (Applausos). Acreditará tambem que falo com a maior bôa fé e peço que não prolongue um debate que talvez contribua para complicar ainda mais a situação. (Applausos).

O TEMPO

MAXIMA: 21.5
MINIMA: 17.0
TEMPO — Instavel com chuvas.
TEMPERATURA — Estavel.
VENTOS — Do quadrante Sul, sujeitos a rajadas.
ESTADO DO RIO — As mesmas previsões

Reunião Ministerial

A NOTA DA SECRETARIA DA PRESIDENCIA DA REPUBLICA

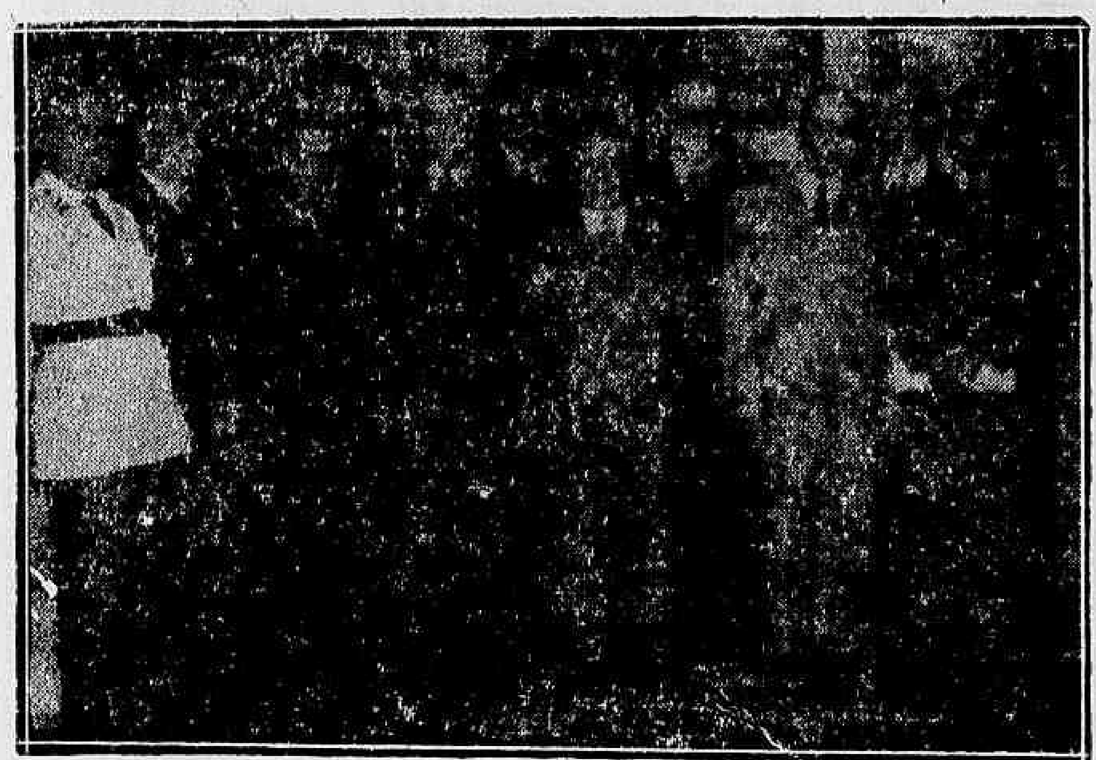

O presidente Getulio Vargas entre todos os ministros de Estado após a reunião ministerial

Recebemos da Agencia Nacional a seguinte nota, fornecida á imprensa pela Secretaria da Presidencia da Republica:

"Realizou-se hoje ás 14 horas uma reunião do Ministerio, convocada e presidida pelo chefe da Nação.

A reunião durou até ás 16,30 horas, sendo examinados os acontecimentos da Europa e a sua possivel repercussão na vida do paiz.

O chefe do Governo fez uma longa e pormenorizada exposição dos acontecimentos, indicando, de accordo com as tradições e interesses do Brasil, a orientação e as normas a serem observadas nas circumstancias actuaes.

Os ministros falando por sua vez, depois de suggerir providencias concernentes a cada um dos seus departamentos, por forma inequivoca deram o seu applauso e o testemunho da sua cooperação ás directivas traçadas pelo chefe do Governo, que encerrou a reunião, congratulando-se com os seus auxiliares por essa uniformidade de vistas e propositos, que tão bem exprime, nesta emergencia, os sentimentos unanimes da communhão brasileira em favor de uma attitude de neutralidade e de paz.

Estiveram tambem presentes á reunião os srs. general Francisco José Pinto secretario do Conselho de Segurança Nacional, e o capitão Filinto Muller, chefe de Policia."

A Entrega de Certificados aos Praticos de Avicultura

O ministro da Agricultura fez-se representar na solennidade pelo Director do Departamento Nacional de Producção Animal

Alumnos que terminaram o curso de Avicultura Pratica, vendo-se á frente o dr. Mario de Oliveira, director geral do D. N. P. A. representante do Ministerio da Agricultura, dr. Argemiro de Oliveira, director do I. B. A., paranympho da turma e o professor dr. Alcides Osorio de Mendonça

Realizou-se com solennidade a entrega dos certificados dos Praticos de Avicultura que terminaram o Curso Pratico de Avicultura do Instituto de Biologia Animal na Estação Experimental em Deodoro, do Ministerio da Agricultura. Serviu de paranympho á turma de 49 diplomados o dr. Argemiro de Oliveira, director do I. B. A.

Abrindo a solennidade o dr. Mario de Oliveira, director geral do D. N. P. A. e representante do ministro da Agricultura deu a palavra ao alumno Paulo de Mello Hanes, que discursou em nome de seus collegas offerecendo ao estabelecimento o retrato do dr. Argemiro de Oliveira, que foi inaugurado sobre salva de palmas, o orador estendeu em nome da turma os seus agradecimentos e as suas homenagens ao professor dr. Alcides Osorio de Mendonça, que com dedicação e carinho ministrou o Curso Pratico de Avicultura.

Usou da palavra agradecendo o dr. Argemiro de Oliveira emocionado com a homenagem de que foi alvo. Falou depois o dr. G. Mel.

Em seguida usou da palavra o representante do dr. Sampaio Arruda, chefe do Gabinete do ministro da Agricultura. Por fim em improviso o dr. Mario de Oliveira com enthusiasmo se referiu ao Curso e a organização que os alumnos pretendiam dar para aproveitar os conhecimentos adquiridos.

Depois da entrega dos certificados foi servido um lanch, onde o alumno Fabio Guimarães em eloquente discurso fez as despedidas, homenageando todos os funccionarios da Estação Experimental e a imprensa.

A festa teve um final encantador, depois da retirada das autoridades, em segunda reunião com a presença do professor Alcides Osorio de Mendonça, foram ouvidos varios discursos de alumnos que sairam e dos que ficaram, por fim o dr. Alcides esplanou alguns conceitos sobre a profissão de avicultor, no que foi secundado pelo dr. Agostinho Lombardo technico do I. B. A.

A "Ala Litoria" reduz e suprime varias de suas linhas aereas

ROMA, 2 (A. N.) — Devido ao perigo decorrente da luta armada entre a Allemanha e a Polonia, a empresa italiana de navegação aérea, "Ala Litoria", deliberou reduzir varias de suas linhas aereas intercontinentaes e supprimindo outra. Continuarão a trafegar os apparelhos que fazem os serviços commerciaes Munick - Berlim, Belgrado-Bucarest, Haya-Bagdad-Bassora e Salonique e Hespanha. Os serviços de Genova-Roma para Marselha, Barcelona e Albania foram porem suspensos.

Suspensos os programmas musicaes das emissoras de Berlim

BERLIM, 2 (A. N.) — Segundo declarações feita hoje á tarde pela Repartição encarregada da diffusão radio-telephonica official, foram suspensos, a partir de hoje, todos os prgrammas musicaes,, limitando-se as irradiações desse Departamento a transmittir communicados sobre o desenrolar dos acontecimentos internos e externos. Ao mesmo tempo, foi recommendado á população que se mantenha attenta e synthonize os seus receptores para receber o noticiario official.

O artista cinematographico Von Stroheim offerece seus serviços ao exercito francez

PARIS 2 (A. N.) — O artista cinematographico Eric Von Stroheim enviou um telegramma ao ministro da Guerra francez offerecendo os seus serviços ao Exercito da França, á qual testemunha toda a sua gratidão pela fórma por que sempre o acolheu.

Como se sabe, Von Stroheim é de nacionalidade austriaca e esteve a serviço do Exercito mexicano durante o Governo do general Madero.

Terrenos

E PREDIOS A' PRESTAÇÕES MENSAES

MUDA DA TIJUCA

MARIA DA GRAÇA — Informações com Sr. Mario, á Rua Domingos de Magalhães, 51. — Phone 29-4655.

BAIRROS DE FREI MIGUEL E PIRAQUARA no Realengo — Informações com Sr. Vaz á Rua Dr. Lessa, 166.

Companhia Immobiliaria Nacional

R. DA QUITANDA, 143 — Phone: 23-2101

Nova proclamação de Goering

BERLIM, 2 (A. N.) — O marechal Hermann Goering, na sua proclamação dirigida aos soldados do ar, declara que o momento culminante da luta chegou. Accrescentou em seguida que o povo allemão não póde continuar contemplando passivamente os actos criminosos de que são victimas centenas de milhares de allemães nas provincias orientaes. E accrescenta textualmente: "Esta é a vossa grande hora. Com fulminantes ataques, vós terminareis e exterminareis o inimigo onde quer que offereça resistencia, ou que se disperse ou fuja. Quebrareis qualquer resistencia e massacrareis com a força de vossos sacrificios supremos".

Dirigindo-se aos artilheiros anti-aéreos disse o sr. Goering: "Vós derrubareis cada atacante. Cada um dos disparos de vossos canhões protegerá a vida de vossas mulheres, mães e filhas, a segurança do povo allemão". A mensagem do politico allemão é um grito de incitamento á guerra e destruição do inimigo.

Berlim desmente

BERLIM, 2 (T. O.) — Desmente-se categoricamente que as noticias telegraphicas publicadas por alguns jornaes do estrangeiro sobre suppostos bombardeios de cidades polonezas abertas bem como o lançamento de bombas de gaz incendiarias, correspondam aos factos. Essas noticias são consideradas como um lamentavel resurgimento da "propaganda de atrocidade" que chegou ao auge durante a guerra de 1914-1918.

Nas operações militares defensivas contra a Polonia, a arma da aviação allemã bombardeou unicamente pontos estrategicos importantes, taes como aerodromos e linhas ferreas. Os circulos berlinenses chamam a attenção para as declarações do Fuehrer no Reichstag allemão e na resposta ao presidente Roosevelt, onde se constata expressamente que a arma da aviação se limitará exclusivamente a objectivos militares importantes, com a condição de que os adversarios procedam da mesma maneira.

As declarações do chanceller Oswaldo Aranha sobre o conflicto europeu

PORTO ALEGRE, 2 (A. B.) — As declarações feitas pelo chanceller Oswaldo Aranha á imprensa carioca annunciando a posição do Brasil em face do conflicto germano-polonez declarações essas fornecidas pela Agencia Brasileira aos jornaes locaes e irradiadas pela Radio Farroupilha, causaram viva satisfação.

Continua retido em Santos o "Principessa Giovanna"

SANTOS, 2 (A. B.) — Continua retido neste porto o vapor italiano "Principessa Giovanna" que, no dia 25 passado, entrou aqui procedente de Buenos Aires e Montevidéo com 99 passageiros a bordo.

Com o deflagrar da guerra o vapor continuara no porto, devendo os seus passageiros regressar aos portos de embarque, o que se dará pelo vapor "Baependy", cuja partida está marcada para as 2 horas de hoje.

Será mobilisado o exercito suisso

BERNA, 2 (A. N.) — Em reunião extraordinaria do Conselho Federal Helvetico serão concretizados os planos da mobilização geral do Exercito suiço, para a defesa do territorio nacional contra qualquer tentativa de violação do territorio nacional.

Encerrada a Exposição de Liége

BRUXELLAS, 2 (A. N.) — Em consequencia dos graves acontecimentos que ora se desenrolam neste Continente, o Governo Belga determinou o encerramento definitivo da Exposição de Liege.

A repercussão do conflicto europeu em Porto Alegre

PORTO ALEGRE, 2 (A. B.) — Attendendo ás festividades da Semana da Patria, como tambem á situação internacional, as ruas principaes de Porto Alegre vivem totalmente cheias. Centenas de pessoas permanecem em frente aos jornaes á espera das ultimas noticias sobre o conflicto. A "Folha da Tarde" tirou uma edição especial ás 11 horas trazendo em sua primeira pagina, em letras grandes, o titulo "Guerra". Cerca de duas mil pessoas disputam logares em frente ao "Diario de Noticias". Outro tanto occorre com o "Correio", afim de devorar as noticias collocadas nos placards a todo momento.

Communicado á imprensa

A "Air France" communica que, apesar dos actuaes acontecimentos a sua linha aerea entre a America do Sul e a Europa continua a funccionar normalmente, fechando as suas malas aos sabbados ás 18 horas em sua agencia e ás 22 horas no Correio Geral.

TAPETES STA HELENA

MANUFACTURA DE TAPETES STA. HELENA LTDA.

Visite a nossa Grande Exposição de TAPETES FEITOS A MÃO

★

Executam-se encommendas de accordo com o ambiente de seu lar

MATRIZ: SÃO PAULO
Rua Antonia de Queiroz, 183
Tel. 4-1522 - Caixa Postal 3518

FILIAL: RIO DE JANEIRO
Rua do Ouvidor, 123 - 1.o and.
Tel. 22-9054 - Caixa Postal 604

Roosevelt Falará Hoje!

O presidente americano definirá a attitude dos EE. UU. em face da guerra — Seu discurso será irradiado para o mundo, em diversas linguas

WASHINGTON, 2 — (U. P.) — O presidente Roosevelt pronunciará amanhã um discurso pelo radio, que será retransmittido em ondas curtas, em inglez, francez, italiano, allemão hespanhol e portuguez.

A Irlanda fará todos os esforços para ficar afastada do conflicto

De Valera

DUBLIN, 2 (A. N.) — Falando hoje no Parlamento irlandez, quando ali se discutiram as medidas de emergencia, que serão adoptadas para controlar o noticiario da imprensa e regularizar diversas medidas de caracter economico, o chefe do Governo sr. De Valera declarou que fará todos os esforços possiveis para conservar a Irlanda afastada dos acontecimentos actuaes.

A PALAVRA DO ARCEBISPO DE CANTERBURY

"Contra a resistencia de Hitler é necessario utilizar a força. Não ha outra alternativa" — Diz aquelle prelado

LONDRES, 2 (U. P.) — Na "Canterbury Diocesan Gazette" o arcebispo de Canterbury descreve o chanceller Hitler como o "ultimo homem a escutar uma persuasão pacifica" e ao fazer destacar que a Grã Bretanha não deve permanecer neutra, diz: Não são nossos interesses que estão directamente affectados. E' assumpto de grande importancia moral do qual depende o bem-estar futuro do mundo e por isso é necessario que a Grã Bretanha intervenha no conflicto.

"Não temos sentimento algum de inimizade contra o povo allemão. Pelo contrario, sentimos profunda sympathia. A mente do povo allemão foi obscurecida por uma propaganda erronea, mas acreditamos que seus corações anseiam pela paz tanto como nós.

"Para offerecer resistencia aos principios da politica do sr. Hitler, cuja base é a força, é necessario utilizar a força. Não existe outra alternativa.

"Se a hora da luta chegar, iremos combater com nossas consciencias tranquillas".

O arcebispo de Canterbury termina pedindo ao povo britannico que mantenha a calma e a lealdade e faça preces constantemente a Deus.

"Não permittimos que entre em nossos corações nenhum sentimento de odio ou de má vontade contra nossos inimigos que possa manchar nossa honra e façamos preces a Deus para que triumphe a causa da verdade."

O embaixador britannico em Roma conferencia com o conde Ciano

LONDRES, 2 (A. N.) — Uma Agencia telegraphica estrangeira informa que o embaixador britannico em Roma teve hontem de manhã uma entrevista com o ministro dos Estrangeiros, Conde Ciano, o qual depois recebia tambem o sr. Poncet, embaixador da França em Roma. Não foi dado á publicidade nenhum communicado sobre os assumptos ventilados nessas duas conferencias.

Mussolini Faz Desesperados Esforços Contra a Guerra

ROMA, 2 — (U. P.) — A diplomacia italiana, sob a orientação pessoal do sr. Benito Mussolini, está empregando desesperados esforços para evitar a guerra e tentando encontrar até o ultimo momento uma formula de paz.

Os funccionarios do governo estão todos a postos e as repartições competentes funccionando toda a noite de hoje para amanhã sem interrupção.

A AVANT-PREMIÉRE DE "JUAREZ" NO SÃO LUIZ — CONSTITUIU UM GRANDE ACONTECIMENTO SOCIAL

O illustre scientista brasileiro Dr. Raphael Pardellas, ao microphone da Mayrink Veiga, falando sobre a personalidade de Juarez. Photographia tirada no São Luiz, na noite em que o film sobre a vida do patriota mexicano foi exhibido em avant-premiére, sob o patrocinio de de S. Excia. o embaixador do Mexico

Hitler Irreductivel

BERLIM - 3, Urgente-(U. P.). Informa-se que o Chanceller Hitler nega-se definitivamente a entrar em negociações acerca da questão da soberania sobre Dantzig e o Corredor Polonez.

Bandeiras da Foice e Martello em Berlim!

COMO FOI RECEBIDA NA CAPITAL ALLEMÃ A MISSÃO MILITAR DOS SOVIETS

BERLIM, 2 (U. P.) — Os membros da missão militar russa foram recebidos hoje, á sua chegada ao aerodromo de Tempelhof, pelo subsecretario de Estado, sr. Woermann, e se dirigiram immediatamente á chancellaria, abandonando o aerodromo em cinco automoveis, cujos radiadores haviam sido decorados com bandeiras sovieticas. Ao chegar á chancellaria, as tropas postadas em frente á mesma apresentaram armas e a multidão que se achava agglomerada ali prorompeu em vivas, saudando os recem-chegados.

A missão militar russa está integrada pelo commandante de corpo do exercito, Puerkayef, commandante de brigada, Belakof, o coronel Skomiakof, o major Bajanof e o capitão Sedich. Não se revelou o itinerario que será seguido.

O novo embaixador da União dos Soviets, sr. Alejandre Shkvartzef, assim como o novo primeiro secretario da embaixada russa, sr. Pavlof, chegaram no mesmo avião que os membros da missão militar. O sr. Shkvartzef apresentará amanhã as suas credenciaes ao chanceller Hitler. O sr. Pavlof foi secretario de Molotoff na chancellaria do Soviet.

Churchill será incluido no gabinete britannico

LONDRES, 2 (A. N.) — Segundo está correndo com insistencia nos circulos diplomaticos da capital, espera-se que no actual gabinete britannico serão incluidos novos ministros, entre os quaes figura o nome do sr. Winston Churchill, cuja decidida actuação na guerra passada é lembrada com enthusiasmo.

A Inglaterra chamará ás fileiras do Exercito todos os homens de 18 a 40 annos

LONDRES, 2 (A. N.) — Foi apresentado hoje á Camara dos Communs, um projecto de lei autorizando o Governo britannico a chamar ás fileiras do Exercito todos os homens validos, entre 18 e 40 annos de edade.

PRINCIPIO DE INCENDIO

Manifestou-se hontem á noite, um principio de incendio na rua Desembargador Isidro, 55, residencia particular.

Para o local correu um soccorro de Bombeiros, do Posto Central.

Os soldados do fogo conseguiram extinguir as chammas, após ingentes esforços.

Esteve no local a policia districtal.

Os jornaes francezes circularão apenas com quatro paginas

A ACÇÃO DA CENSURA EM PARIS

PARIS, 2 (T. O.) — Os jornaes francezes, segundo ordem official, passarão a ser publicados sómente com quatro paginas.

A censura tem estado em grande actividade, occupando-se com todas as noticias e artigos referentes á iniciativa italiana no sentido da convocação de uma conferencia de cinco potencias.

A agencia Havas foi obrigada a retirar á meia-noite uma noticia relativa á "iniciativa de Mussolini", por determinação da censura. Os jornaes que já estavam impressos foram obrigados a riscar a palavra "mediação".

Ministerio da Viação

O ministro da Viação dirigiu um aviso ao Departamento de Aeronautica Civil, declarando, para os devidos effeitos, homologar o acto pelo qual aquelle Departamento approvou o novo horario resultante da suppressão da linha aerea Rio de Janeiro-Porto Alegre, executado por hydro-aviões, a cargo do Syndicato Condor Ltda., linha essa que será substituida por outra, de aviões terrestres, supprimida a escala de Santos.

— O general Mendonça Lima, titular da pasta da Viação, fez-se representar pelo dr. Victorino Freire, official de gabinete, na missa mandada rezar, hontem, na igreja da Candelaria, por alma do dr. Oswaldo dos Santos Jacyntho, director da Companhia Nacional de Navegação Costeira.

"A FRANÇA DÁ AO MUNDO UM EXEMPLO DE CORAGEM E DIGNIDADE"

(Conclusão da 1.ª pagina)

de exito, a Allemanha bruscamente os reduziu a nada.

31 DE AGOSTO

Em 31 de agosto a crise chegou ao seu ponto culminante. Quando a Allemanha, por fim, fez saber á Inglaterra que acceitava a negociação directa com a Polonia, esta nação, apesar da terrivel ameaça provocada pela repentina invasão da Slovaquia por parte dos exercitos allemães, tratou immediatamente de recorrer a esse methodo pacifico. A' uma hora da tarde, o sr. Lipski, embaixador polonez na Allemanha, solicitou audiencia a von Ribbentrop e a paz parecia salva. Porém o ministro das Relações Exteriores do Reich não accedeu a receber o sr. Lipski, até ás 19.45 horas.

Emquanto este apresentava a adhesão de seu governo ás conversações directas, o ministro allemão se negou a communicar as reivindicações da Allemanha ao embaixador da Polonia, com o pretexto de que não tinha plenos poderes para aceital-as ou repellil-as naquelle terreno.

A's 21 horas o radio allemão fez conhecer a amplitude e a natureza de taes reivindicações e accrescentava que a Polonia as havia repudiado.

FALSIDADE

Isto é uma falsidade, posto que a Polonia não as havia conhecido. E, a 1º de setembro, ao amanhecer, o Fuehrer expediu a ordem de atacar a todas as suas tropas.

Jámais uma aggressão pareceu tão evidente, ou mais injusta. Jámais, para justifical-a, se utilisaram tantas mentiras e tanto cynismo.

Assim, a guerra se desata quando se haviam posto no serviço da paz as forças mais consideraveis, as autoridades mais respeitaveis, quando o mundo inteiro se unia para incitar as duas partes a se porem em contacto directo, afim de solucionar pacificamente o conflicto em que se empenham.

EMOCIONANTES APPELLOS

O chefe da christandade fez ouvir sua voz de razão e fraternidade; Roosevelt dirigiu emocionantes appellos e propoz uma conferencia geral; os paizes neutros se dedicaram [illegible] a offerecer seus bons officios imparciaes. E' preciso dizer que cada um delles encontrou no governo francez acolhida immediata e calorosa.

Eu mesmo acreditei que era meu dever de francez intervir directamente ante o chanceller Hitler, e o chefe do governo allemão me fez saber, a 25 de agosto, por intermedio de nosso embaixador em Berlim, sr. Coulondre, que retardaria qualquer occasião de conflicto armado entre a Allemanha e a Polonia, no qual pudesse ser derramado sangue allemão e francez. Fiz transmittir immediatamente ao Fuehrer uma proposta positiva, inspirada na preoccupação unica de salvar sem demora a paz ameaçada. Haveis ter podido ler essa communicação e a resposta que me foi dada.

SEGUNDA TENTATIVA

"Não insistirei. Não nos desalentamos com o fracasso da nossa suggestão e fizemos uma segunda tentativa, á qual o sr. Chamberlain se dedicou com magnifica obstinação. Já foram publicados os documentos trocados entre Londres e Berlim. De um lado, apparece a lealdade imparcial e perseverante, do outro o artificio dos fogos fatuos. Compraz-me, egualmente render homenagem aos nobres esforços realizados pelo governo italiano.

Ainda durante o dia de hontem, nos esforçamos para conseguir a união de todas as boas vontades com o fim de obter ao menos que as hostilidades fossem detidas e encontrar methodos de conciliação e de arbitragem, que substituissem o emprego a violencia.

A RESPONSABILIDADE DA ALLEMANHA

Esses esforços em prol da paz se bem tenham sido impotentes até aqui, pelo menos marcaram a responsabilidade da Allemanha. Asseguram á Polonia, como victima, o concurso effectivo e a solidariedade moral das nações e dos homens livres. O que fizemos antes do começo das hostilidades, estamos dispostos a fazer ainda. Se se detivesse o combate, se o aggressor voltasse ás suas fronteiras, se se pudessem iniciar livres negociações, o governo francez não pouparia esforços para que tivessem exito, no interesse da paz do mundo. Porém o tempo era premente. A França e a Inglaterra não hão de assistir a destruição de um povo amigo presa de novas séries de violencias dirigidas contra ellas mesmos.

MARCHA DA DITADURA HITLERIANA

Trata-se, com effeito, simplesmente do conflicto germano-polonez? Não, senhores, trata-se de uma phase nova da marcha da ditadura hitleriana para a dominação da Europa e do mundo. Como esquecer que a reivindicação allemã do territorio polonez está inscripta desde ha muito tempo no mappa da grande Allemanha e que só se occultou durante alguns annos para permittir mais facilmente outras conquistas?

Emquanto o pacto germano-polonez serviu á Allemanha foi respeitado por ella, quando se converteu em obstaculo em sua marcha para a hegemonia, denunciaram-no.

Dizem-nos hoje que, uma vez satisfeitas as reivindicações allemãs com respeito á Polonia, os allemãs garantirão ao mundo inteiro a paz perpetua. Já conhecemos esses propositos.

A INVASÃO DA AUSTRIA

Em 16 de maio de 1935 Hitler se comprometteu a não intervir nos assumpptos internos austriacos e a não annexar a Austria ao Reich. E, a 11 de março de 1938 seu exercito entrou em Vienna e Schuschning, por se haver atrevido a defender a independencia de sua patria, foi arrojado ao carcere, e hoje não se poderia dizer qual foi seu verdadeiro destino, depois de tantos soffrimentos. Pareceria que uma provocação de Schuchning o que determinou a invasão e a servidão de sua patria.

OS PROBLEMAS SUDUETOS

A doze de setembro de 1938, Hitler declarou que os problemas sudetos eram uma questão de ordem interna, que não concernia senão á minoria allemã da Bohemia e ao governo da Tcheco-Slovaquia. a Alguns dias mais tarde, desmascarou suas ambições, pretendendo que estas eram legitimas pela violencia das perseguições tchecas.

A dois de setembro de 1938, Hitler declarou que o territorio dos sudetos significava, a ultima das reivindicações territoriaes que devia formular na Europa. Em quatorze de março de 1939, o presidente da Tcheco-Slovaquia, sr. Emil Acha, foi chamado a Berlim e obrigado, sob a mais severa das coações, a aceitar um ultimatum. Algumas horas mais tarde, Praga era occupada, com menosprezo da palavra empenhada.

"Tambem neste caso Hitler procurou fazer recahir sobre as victimas as responsabilidades que correspondem unicamente ao aggressor.

Emfim, a trinta de janeiro de 1939, o chanceller Hitler exaltou o pacto de não aggressão que firmara cinco annos antes com a Polonia. Enalteceu esse accordo como uma eutente libertadora e confirmou, de maneira solenne, sua intenção de respeitar suas clausulas.

São as attitudes de Hitler as que valem e não suas palavras. Qual é, pois, nosso dever? A Polonia é nossa alliada. Contrahimos compromissos para com ella. Estes compromissos foram assignados. Disse, na tribuna da Camara, em onze de maio ultimo. Em seguida á viagem do coronel Beck a Londres e aos compromissos de reciprocas assistencia e garantia contraidos pela Grã Bretanha e a Polonia, adoptpamos de commum accordo com esta nobre e valorosa nação as medidas necessarias para a applicção immediata e directa do nosso tratado de alliança".

A FRANÇA TEM COMPROMISSOS EXPRESSOS COM A POLONIA

O Parlamento approvou essa politica. Desde então não temos cessado, em negociações diplomaticas em declarações publicas, de mostrarmo-nos fieis. Nosso embaixador em Berlim varias vezes recordou ao chanceller Hitler e a seus collaboradores que, si a aggressão allemã chegasse a se produzir contra a Polonia, cumpririamos nosso commromissos. E, a primeiro de julho, em Paris, o ministro das Relações Exteriores disse outro tanto ao embaixador da Allemanha na França, fazendo-lhe sentir que a França tem compromissos expressos com a Polonia. Esses compromissos perduram e se fortalecem pelos ultimos acontecimentos, e, por conseguinte, a França estará ao lado da Polonia emquanto ella pegar em armas.

A GRA BRETANHA E A FRANÇA NÃO DESHONRAM SUA ASSIGNATURA

A Polonia foi objecto da aggressão mais injuscta e mais brutal. As nações que garantiram sua independencia intervirão em sua defesa. A Grã Bretanha e a França não são potencias que deshonrem sua assignatura.

Hontem, noite de primeiro de setembro, os embaixadores da França e da Grã Bretanha fizeram uma suggestão conjuncta ante o governo allemão. Entregaram em mãos do ministro von Ribbentrop a communicação seguinte do governo francez, que passo a ler: "A' primeira hora desta manhã, o chanceller allemão deu á publicidade uma proclamação ao exercito allemão, que indicava claramente que estava a ponto de atacar a Polonia. As informações chegadas ao governo francez e ao governo do Reino Unido indicam que as tropas atravessaram a fronteira poloneza e que se realizam ataques contra populações polonezas. Em taes condições, resulta evidente ao governo francez e ao do Reino Unido que, com sua acção, o governo allemão criou a condição, isto é, um acto de força de caracter aggressivo contra a Polonia e que ameaça a independencia do paiz, o que requer o cumprimento, por parte dos governos da França e do Reino Unido, dos compromissos assumidos para com a Polonia, no sentido de accudir em seu auxilio. Em consêquencia, devo informar a v. ex. que, a menos que o governo allemão esteja disposto a dar ao governo francez garantias satisfcatorias de que suspenderá toda a acção aggressiva contra a Polonia e de que está disposto a retirar promptamente suas forças do territorio polonez, o governo francez cumprirá sem vacillar sues obrigações para com a Polonia.

Assim, não se trata sómente da honra do nosso paiz. Trata-se tambem da protecção de seus interesses vitaes. Porque uma França que houvesse renegado sua assignatura, não tardaria a ser uma França desprezada, isolada, sem alliados, sem apoio e prompta a ser submettida ella mesma a um ataque.

Que podem valer as garantias dadas ás nossas fronteiras do éste por Alsacia e Lorena, depois de saber-se renegadas as garantias dadas á Austria, á Tchecoslovaquia e á Polonia?

Sentindo-se mais poderosos por suas conquistas, donos das riquezas naturaes, os aggressores se dirigiriam bem prompto contra a França, com todas as suas forças. Nossa honra é, hoje, pois, a salvaguarda da nossa segurança. Não é essa honra abstracta, essa honra archaica de que falam os conquistadores para justificar suas violencias. E' a dignidade de um povo pacifico, que não sente odio por nenhum outro povo do mundo e que não se levanta jámais, senão em defesa de sua liberdade e de sua vida.

NÃO COMPRARIAMOS UMA PAZ PRECARIA

Não comprariamos ao preço de nosso suor uma paz precaria e revogavel, e, quando tivessemos que lutar amanhã havendo perdido a estima das demais nações, não seriamos outra coisa que um povo miseravel, destinado á derrota e á servidão.

"Sei, senhores, que é doloroso, para quem consagrou toda a sua vida á defesa da paz ser levado pelo seu ideal, a responder com a força aos actos de violencia. Não seria eu chefe do governo, quem faria nestas horas tragicas a apologia da guerra. Combati como vós, tenho vivas recordações do que é a guerra e não pronunciarei nenhuma dessas palavras que consideramos impias. Limitar-me-ei a cumprir com o meu dever de homem honrado.

NENHUM FRANCEZ SENTE ODIO PELO POVO ALLEMÃO

Emquanto deliberamos, os francezes se incorporam aos seus regimentos. Nenhum delles sente odio pelo povo allemão. Nenhum delles se deixa cegar pelo ambiente de violencia, mas todos estão promptos para cumprir com o seu dever, com a calma e a coragem que a consciencia limpa proporciona. Vós que sabeis como pensam os francezes, vós que até hontem estaveis nas povoações das provincias e que os visteis partir, vós não podereis dizer que as minhas palavras são falsas. Nossos cidadãos são pacificos, mas estão promptos a todos os sacrificios para defender a liberdade e a dignidade da França.

Se todos accudiram ao nosso appello sem vacillação é porque comprendem que a existencia da França está em perigo. Bem sabeis que nada nem ninguem poderia mobilizar a França, para lançal-a na aventura. Não seriam os francezes quem se poria em pé de guerra para invadir um estado estrangeiro.

VOLUNTARIOS DA LIBERDADE EM PERIGO

O seu heroismo é o da defesa e não o da conquista. Quando a França se levanta, é porque está certa de que alguma ameaça pesa sobre ella. Mas não foi só a França que se levantou, foi todo este immenso imperio que vive sob a protecção da bandeira trocolor. De todos os rincões do mundo chegam á mãe patria emocionantes testemunhos de lealdade. Dessa maneira, a união dos francezes repercute além mares na união de todos os povos que vivem sob a nossa protecção e que nos offerecem seus corações e seus braços. E quero tambem saudar esses estrangeiros radicados em nossa terra que hoje, aos milhares, põem suas vidas ao serviço da França como voluntarios da liberdade em perigo.

Nosso objectivo agora consiste em pôr fim ás empresas de aggressão e violencia. Por methodos pacificos, se ainda fôr possivel. Valendo-nos da nossa força se todo sentido moral, se todo resto de razão desappareceu nos aggressores. Se não cumprissemos nossos compromissos, se permittissemos que a Allemanha dentro de alguns mezes, dentro de algumas semanas talvez esmagasse a Polonia, o que diriamos se a França fosse depois obrigada a se levantar contra uma nova aggressão? Então nossos soldados nos perguntariam que haviamos feito das nossas allianças, a França se sentiria só e perderia talvez esta confiança que hoje a anima.

AGORA E' A VEZ DA FRANÇA

Nesta hora em que se decide o futuro da Europa, a França nos fala pela voz dos seus filhos, pela voz de todos que aceitarão, sendo necessario, o supremo sacrificio. Encontramos nelles o espirito que animou todos os heroes da nossa historia. A França está certa de que luta por sua vida e por sua independencia.

Agora é a vez da França.

Balanço Tragico das Primeiras Horas de Luta

134 Mortos no Primeiro dia e 1.500 no Segundo — 94 Ataques Aereos Contra Cidades Polonezas

Cummunicação da Legação da Polonia no Rio de Janeiro.

"A Legação da Polonia communica as seguintes informações recebidas directamente de Varsovia:

As tropas polonezas, durante o primeiro dia de guerra destruiram, do inimigo, cem carros de assalto, um trem blindado, e abateram trinta e quatro aviões, dos quaes vinte de bombardeio. O numero de prisioneiros deste dia, ainda não foi exactamente determinado, mas eleva-se a mais de quinhentos soldados allemães.

Segundo calculos ainda provisorios, até hoje, de manhã, a aviação allemã effectuou noventa e quatro ataques a cidades, villas e povoados da Polonia, sendo que vinte e dois ataques foram dirigidos contra cidades de mais de dez mil habitantes, vinte sete, contra povoados de mais de tres mil habitantes, e vinte e cinco ataques contra pequenas localidades, attingindo mesmo habitações isoladas.

Além disso, os aviões allemães attingiram camponezes que lavravam os campos ou que circulavam pelas Estradas. O numero desses ultimos casos ainda não se conhece, com precisão; todavia o numero de mortos, no primeiro dia de guerra eleva-se a cento e trinta e quatro pessôas, entre as quaes só haviam doze soldados; no segundo dia de guerra registraram-se mil e quinhentos mortes. Algumas dezenas de pessôas acham-se gravemente feridas e algumas centenas com muitos ferimentos. As victimas, na maioria, faziam parte da população civil, sendo 50% de mulheres e crianças.

O caso de bombardeio mais drastico foi o ataque ao Hospital Municipal em Wielun, perto da fronteira allemã; o Edificio foi incendiado. A cidade de Wielun foi bombardeada com particular intensidade; muitas casas arderam em chammas.

Durante a noite, ficou confirmado que o numero de aviões abatidos, hontem, pela defesa anti-aerea, foi muito mais consideravel do que se tinha presumido. O numero exacto será determinado amanhã.

De conformidade com os usos internacionaes, deixou Berlim o embaixador da Polonia, sr. José Lipski, junto com o pessoal da Embaixada e do Consulado Geral da Polonia em Berlim; ao mesmo tempo, retirou-se de Varsovia o Encarregado de Negocios da Allemanha".

Fabrica Nacional de aviões em Lagoa Santa

APPROVADO O PARECER TECHNICO SOBRE A UNICA PROPOSTA APRESENTADA

Reuniu-se hontem, dia 2, no Ministerio da Viação, presidida pelo respectivo titular da pasta, general Mendonça Lima, e secretariada pelo official administrativo Julio Moura, a Commissão Julgadora das propostas para installação da fabrica de aviões em Lagôa Santa.

Estiveram presentes á reunião os srs. general Isauro Reguera, director da Aeronautica do Exercito; commandante Armando Trompowski, director da Aeronautica Naval; dr. Trajano F. Reis, director da Aeronautica Civil; dr. Romeiro Estellita, director geral da Fazenda Nacional; tenente-coronel Ivan Carpenter Ferreira e engenheiro Adroaldo Junqueira Ayres, assistentes technicos.

Procedeu-se á discussão do parecer da Sub Commissão Technica sobre a proposta apresentada pelo unico concorrente, "Construcções Aeronauticas Sociedade Anonyma", resolvendo-se approvar o mesmo parecer e consultar-se a citada empresa sobre se acceita as alterações constantes do dito parecer, nos termos da condição quinta do edital de concorrencia, para que então seja decidido em definitivo sobre a acel-

Mil e Quinhentos Mortos Pela Aviação Allemã

NOVA YORK, 2 — (U. P.) — A National Broadcasting Corporation, em mensagem irradiada de Varsovia para os Estados Unidos diz que se calcula officialmente em 1.500 o numero de pessoas mortas até agora em consequencia do bombardeio aereo de cidades polonezas pela aviação allemã. Neste numero estão incluidas 16 mortos durante o ataque aereo de hoje a Varsovia.

A Villa Agamemnon Magalhães

Com a presença do ministro do Trabalho será inaugurada no dia 7 de Setembro, em Recife, essa grande realização do Instituto de Aposentadoria e Pensões dos Empregados em Transportes e Cargas

Casas modernas e confortaveis pelo preço da construcção — Todos os predios, inteiramente mobiliados e com radios, já foram transferidos para os associados da grande instituição de previdencia social — Varias villas em projecto, no Rio, Porto Alegre e Belém

A criação dos institutos de aposentadoria e pensões, orgãos que visam um amparo mais efficiente e humano ás classes trabalhadoras, é a viga mestra da politica social do Governo Getulio Vargas.

Apesar de recem fundadas, essas instituições, entregues á direcção de technicos competentes, já começam a realizar os seus objectivos, com empreendimentos notaveis que abrengem todo o paiz, desde o littoral ao mais longinquo rincão.

Alguns desses institutos, como o de Aposentadoria e Pensões dos Empregados em Transportes e Cargas, por exemplo — se acham numa phase de intensa acção, proporcionando aos seus associados todos os beneficios estipulados nos seus regimentos, até mesmo a casa propria.

Dirigido, com efficiencia e criterio, pelo dr. Helvecio Xavier Lopes, um dos nossos maiores technicos no assumpto e profundo conhecedor da legislação social,

Sr. Waldemar Falcão, ministro do Trabalho, que presidirá a solennidade

Interventor Agamemnon Magalhães, que doou o terreno onde foi edificada a Villa que tem o seu nome

o I. A. P. E. T. C. está realizando um grande plano de construcções, visando facilitar aos seus associados a acquisição de casas. Vem, por isso, edificando, em varios Estados, modernas villas operarias, que possuem todos os requisitos technicos e hygienicos.

A INAUGURAÇÃO DA VILLA AGAMEMNON MAGALHÃES

Afim de inaugurar essa magnifica Villa, edificada em local saudavel e pittoresco, seguiu, hontem, para Recife, o sr. Waldemar Falcão. Acompanham o ministro do Trabalho, além de sua senhora, o dr. Max Monteiro, seu secretario particular e o dr. Helvecio Xavier Lopes, presidente do Instituto de Aposentadoria e Pensões dos Empregados em Transportes e Cargas.

A Villa Agamemnon Magalhães foi construida pelo I. A. P. E. T. C. para seus associados.

CARACTERISTICAS DA VILLA

O DIARIO CARIOCA, no intuito de informar aos seus leitores dados mais positivos sobre a grande realização, dirigiu-se ao dr. Antonio Costa, chefe da Carteira Predial do Instituto de Aposentadoria e Pensões dos Empregados em Transportes e Carga e um dos seus grandes animadores. O dr. Antonio Costa regressou, ha pouco, de Recife, e ninguem melhor do que elle, portanto, para nos esclarecer.

Gentilmente, o chefe da Carteira Predial nos forneceu todas as indicações necessarias.

CASAS HYGIENICAS E CONFORTAVEIS

Assim, soubemos que a Villa Agamemnon Magalhães faz parte do plano nacional de construcções operarias organizado pelo ministro Waldemar Falcão e que tem merecido o apoio sincero e efficaz do presidente Getulio Vargas.

A Villa é formada de 70 casas hygienicas e confortaveis, onde foram observadas todas as normas da boa technica e que foram vendidas por preços minimos, accessiveis, assim, ás bolsas mais modestas.

A COLLABORAÇÃO DO SR. AGAMEMNON MAGALHÃES

O interventor de Pernambuco, sr. Agamemnon Magalhães, que no sua passagem pelo Ministerio do Trabalho revelou-se um mestre da legislação social, prestou efficiente apoio ao Instituto de Aposentadoria e Pensões dos Empregados em Transportes e Cargas, dando-lhe o terreno onde foi edificada a villa que tem o seu nome.

A Villa ergue-se, bellissima, no bairro do Bongi, entre majestosos coqueiros e á margem de uma das mais lindas avenidas do Recife.

A INAUGURAÇÃO E O PREÇO DAS CASAS

A inauguração do grande empreendimento será realizada no dia 7 de setembro, com a presença do ministro do Trabalho, do interventor de Pernambuco, dr. Helvecio Xavier Lopes e autoridades federaes e estaduaes.

As casas que a compõem já foram, todas, transferidas para associados do Instituto, que têm demonstrado, repetidas vezes, o seu grande contentamento pela realização de um sonho commum: o lar proprio.

Não visando lucros e sim cumprir as finalidades a que se destina, o I. A. P. E. T. C. cobra, apenas, dos seus associados o preço das despesas dispendidas na

Sr. Helvecio Xavier Lopes, presidente do Instituto de Aposentadoria e Pensões dos Empregados em Transportes e Carga

construcção das confortaveis casas.

TODO O CONFORTO

Os predios da Villa Agamemnon Magalhães, como os anteriormente vendidos aqui no Rio aos associados, se acham completamente mobiliados, contando, inclusive, com um radio de conceituada marca, adquiridos em grande numero, directamente da fabrica ao Instituto, ficando, assim, mais barato 50% do valor de venda na praça.

PIONEIRO DA CONSTRUCÇÃO DE CASAS OPERARIAS

Não ha exaggero em se affirmar que, dentre as instituições de previdencia social, o Instituto de Aposentadoria e Pensões dos Empregados em Transportes e Cargas pode se considerar um pioneiro na construcção de casas operarias, elevando, em muito, o nivel de vida dos trabalhadores brasileiros.

Tendo entregue, no inicio deste anno, a seus associados, a Villa Waldemar Falcão, na Ilha do Governador, e, agora, a Villa Agamemnon Magalhães, em Recife, o Instituto acaba de proceder concorrencia para a edificação de uma villa nesta cidade e duas outras em Porto Alegre e Belem, respectivamente.

Estão, pois, de parabens os innumeros associados do Instituto de Aposentadoria e Pensões dos Empregados em Transportes e Cargas.

Aspecto da Villa Agamemnon Magalhães, em Recife, que será inaugurada no dia 7 de setembro

CASA BARBOSA FREITAS
A PEDIDOS
CONTINUARÁ
por mais alguns dias a sua
Grande Liquidação Annual!
grandes Surpresas!
...e muitas novidades!
CASA BARBOSA FREITAS
AVENIDA RIO BRANCO, 136

Regressou o director do S. E. P. T.

O DR. COSTA MIRANDA VISITOU AS COMMISSÕES DE SALARIO MINIMO DO SUL DO PAIZ

Pelo avião da carreira da Condor, chegado hontem ás 13,45 ao aeroporto Santos Dumont, regressou do Sul do paiz o dr. Costa Miranda, director do Serviço de Estatistica da Previdencia e Trabalho. Em sua companhia viajaram o dr. Flavio Lemgruber director do Serviço do Material daquella Secretaria de Estado e o sr. Antonio da Costa Pizarro, do S. E. P. T.

O dr. Costa Miranda visitou durante essa viagem ao Sul as Commissões de Salario Minimo do Rio Grande, Paraná e Sta. Catharina, as quaes vêm processando activamente o estudo das condições locaes para a fixação daquella remuneração vital. Ao desembarque do director do S. E. P. T. compareceram numerosos funccionarios do Ministerio e pessoas amigas do dr. Costa Miranda.

Consulta sobre incineração de certificados de reservista

O commandante da 6.ª Região Militar, em radiogramma n. 390, de 17 de maio ultimo, consulta se os certificados de reservista de 2.ª categoria, distribuidos ás Policias Militarizadas, podem ser incinerados, de accordo com o n.º 10 das Instrucções publicadas no Boletim do Exercito n.º 24, de 1935.

Em solução, declara o ministro da guerra, para os devidos fins, que os certificados de reservistas de 2.ª categoria provenientes das forças policiaes militarizadas, somente poderão ser descarregados em boletim regional, mediante a entrega ao chefe da Circumscripção com os respectivos numeros de ordem.

Publicada no boletim regional a ordem de descarga, o chefe da Circumscripção mandará proceder á incineração, lavrando-se o termo circumstanciado.

PREDIOS
TERRENOS
COMPRA E VENDA
Directamente ou por conta de clientes.
ADMINISTRAÇÃO
Predios residenciaes, de negocios, edificios de appartamentos ou de escriptorios.
Pagamento mensal antecipado de alugueis.
Emprestimos a curto ou longo prazo com garantia de alugueis em condições excepcionaes.
HYPOTHECAS
Emprestimos hypothecarios, a partir de 10 contos, em qualquer bairro até Meyer. Optimas condições de taxa, prazo e amortizações em qualquer tempo, sem bonificação.
Faça hoje mesmo sua consulta sem compromisso ou despesa
NELSON PESSOA
(Do Syndicato dos Corretores de Immoveis)
RUA DO OUVIDOR, 69-A — 3.º andar
Tel. 23-0404

Limpe sua pelle depurando o sangue

AS PLANTAS DEPURATIVAS AJUDAM A ELIMINAR AS IMPUREZAS DO SEU ROSTO

As espinhas, manchas empingens acnés, eczemas herpes, foruncuIos e outras molestias da pelle, são provenientes do sangue viciado. O sangue carregado de toxinas ao expulsal-as pela pelle provoca estas desagradaveis manifestações. Quem não quizer perder tempo, dinheiro e paciencia deve atacar a causa e não usar medicamentos palliativos do uso externo. Está provado que o meio mais racional é o tratamento do sangue, depurando-o com um producto de acção rapida e positiva. O ELIXIR VELAMOL é o mais aconselhado neste caso, porque é fabricado com os sucos concentrados de doz plantas depurativas e anti-syphiliticas de nossa rica flora medicinal. Quem quizer depurar-se quem quizer modificar o aspecto de sua pelle, tornando-a limpa, sedosa e sadia como a de uma criança, não deve hesitar e sim tomar immediatamente o ELIXIR VELAMOL. Elle expulsa os venenos do sangue devolvendo-lhe a necessaria pureza.

A bem de sua saude não acceitem imitações. Exijam o verdadeiro ELIXIR VELAMOL, caixa amarella e letras vermelhas.

Conferencias medicas da França para o Brasil

ESSAS PALESTRAS SERÃO IRRADIADAS PELA "HORA DO BRASIL"

Proseguindo no seu programma cultural, a "Hora do Brasil" do Departamento Nacional de Propaganda vae irradiar uma série de conferencias scientificas da França para o Brasil.

Essas palestras serão feitas na emissora "Paris-Mondial", na onda de 25.24 e 25.60, das 22.00 ás 22.30 horas(tempo do Brasil).

A primeira dessas irradiações terá logar dia 5 de setembro. pelo professor Claude membro da Academia de Medicina e professor de clinica de doenças mentaes da Faculdade de Medicina de Paris, que dissertará sobre "Leffort français vers une psychiatrie psycho-biologique".

A seguir, no ia 19, o professor Pierre Duval, tambem membro da Academia de Medicina da França e professor de varias clinicas no Hospital de Vaugirard fará uma palestra sobre "Les maladies chimigiales a hyperpolypeptidemie".

Como se pode calcular desde já essas palestras na "Hora do Brasil" estão fadadas ao maior exito.

STOZEMBACH & Co.
Successores de
LECLERC & Co.

Agentes Officiaes da Propriedade Industrial
Rua Uruguayana n. 87, 5º and,
EDIFICIO ADRIATICA
Encarregam-se de contratar e promover o fornecimento dos aeroplanos, dotados dos aperfeiçoamentos privilegiados pela Patente de invenção n. 21.574, da qual são concessionarios Alan Ernest Leofric Chorlton, Rollo Amyatt de Haga Haig e Helmut John Stieger.

O anniversario da fundação da Escola Celestino Silva

BRILHANTE SOLENNIDADE NESSE ESTABELECIMENTO DE ENSINO

A Escola Celestino Silva, commemorou, hontem, com uma expressiva cerimonia, o anniversario da sua fundação, inaugurando ao mesmo tempo o retrato do coronel Edgard Facó, commandante da Policia Militar e seu grande bemfeitor. A solennidade teve a presença desse illustre militar, do representante do secretario de Educação e Cultura, dr. Agenor Vianna, do director do Departamento de Educação e de numerosas professoras. Pela manhã, na Egreja de Santo Antonio dos Pobres foi celebrada missa em acção de graças, tendo-se feito ouvir com musicas sacras e corpo orpheonico do estabelecimento. A tarde, no Edificio da Escola realizou-se uma sessão solenne em que a proposito da "Semana da Patria", falou a professora Orminda Candida de Carvalho. Varios alumnos recitaram poesias patrioticas e executaram numeros de canto orpheonico. A seguir foi festivamente inaugurado o retrato do coronel Edgard Facó, que tem prestado numerosos auxilios á Escola. Agradecendo em nome de seus collegas a esse beneficio falou o alumno Oswaldo Braga que o apontou a juventude escolar como um exemplo de civismo, de trabalho, de cooperação e de bravura. Encerrando a festividade foi servida uma mesa de doces aos presentes.

Cordialidade brasileiro-argentina

UMA MENSAGEM DE AGRADECIMENTOS DO DIRECTOR GERAL DOS CORREIOS E TELEGRAPHOS DA ARGENTINA

O capitão Landry Salles, director geral dos Correios e Telegraphos como já é publico, mandou installar, por suggestão do ministro da Guerra, general Eurico Gaspar Dutra, uma agencia postal-telegraphica com a denominação de "Brasil-Argentina" destinada exclusivamente, a attender o serviço de troca de correspondencia entre os officiaes e cadetes argentinos e suas familias.

Agradecendo esse gesto, o sr. Adriano Escobar, director geral dos Correios e Telegraphos da Argentina acaba de dirigir expressiva mensagem de sympathia ao capitão Landry Salles, scientificando-o, ao mesmo tempo, que as mensagens dos officiaes e cadetes daquelle paiz amigo, que já se encontram em viagem para participar aqui, das festas da nossa Independencia serão recebidas nas linhas argentinas, pela via internacional Uruguayana-Libres.

Patente de invenção N. 22.921

Momsen & Harris Agente Official da Propriedade Industrial, estabelecida á Praça Mauá, n. 7, 18º nesta cidade encarrega-se de promover o emprego de **"Processo para a obtenção de cópias ou reproducções por reflectographia, chapas sensibilizadas e elementos auxiliares para esse fim"** privilegiado pela patente supra exarada, de propriedade da **Naamlooze Vennootschap Chemische Fabriek L. Van der Grinten.**

O Combate á Lepra

O professor W. H. Wade, escrevendo sobre a lepra na America do Sul, teve essas palavras: "o Brasil é uma excepção destacavel do resto do continente no que se refere ao problema da lepra — que foi dito em um relatorio ser o mais urgente dos problemas de Saude Publica. Reconhece-se o desenvolvimento geral do Brasil, nestes ultimos tempos, principalmente no que diz respeito ao trabalho dos leprologos".

Esse eminente scientista proclama os esforços que os nossos medicos, dedicados ao problema, têm empregado para que o combate á lepra seja um verdadeiro movimento de salvação publica, uma cruzada que arregimente todos os brasileiros. Effectivamente, nestes ultimos tempos, muito se tem feito no Brasil. Não sómente quanto ao heroismo dos medicos, admiraveis sacerdotes do Bem, como do auxilio valioso que o Governo tem dado ao combate ao mal de Hansen.

Termina assim o artigo do professor Wade: "referindo sobre todos os assumptos, deve ser dito que o Brasil já é um dos mais importantes centros de leprologia do mundo. Não pode ser deixado, por muito tempo mais, fóra do itinerario do viajante que sae para se familiarizar com os homens e com os materiaes dos centros de lepra".

* * *

Para o nosso paiz é sobremodo honroso o parecer do professor Wade. E' um mestre estrangeiro que rende sua homenagem á terra brasileira, ao seu desenvolvimento scientifico e ao valor dos nossos medicos. E' forçoso reconhecer que os leprologos brasileiros são de facto authenticos e valorosos soldados de uma grande causa e a obra que elles vêm realizando merece ser exaltada com todos os louvores. E' uma obra de nobre solidariedade humana e de puro patriotismo.

O ultimo numero da Revista de Combate á Lepra apresenta o que se tem realizado em todos os Estados da Federação. Citemos alguns. Em Alagôas edifica-se um leprosario com o concurso do Governo federal e já foi um outro inaugurado em Jacutinga, mandado construir pelo Governo do Estado, "dentro do plano nacional de combate á lepra, organizado pelo dr. Barros Barreto". Na Bahia, o Governo do Estado fez doação de uma vasta area de terreno ao federal "para nella ser installado um hospital-colonia agricola para leprosos". No Espirito Santo inaugurou-se, ha cerca de dois annos, o Leprosario de Itanhenga. Em Goyaz está em construcção, nas proximidades da nova capital, um grande leprosario-colonia, no qual já se gastaram quinhentos e vinte e seis contos, já tendo sido votada pelo Governo federal uma nova verba de quinhentos e setenta e sete contos. Em Matto Grosso será inaugurado este anno um hospital-colonia, com capacidade para 500 doentes e outro será construido em Cuyabá. Em Minas o Governo está realizando obras gigantescas para o apparelhamento de tres hospitaes-colonias, em São Francisco de Assis, Santa Fé e Padre Damião, situados, respectivamente, em Bambuhy, Tres Corações e Ubá.

* * *

A prophylaxia da lepra offerece varios aspectos. A dra. Eunice Weawer, na these que apresentou ao Congresso de Lepra, no Cairo, em 1939, referiu-se ao Congresso realizado no Rio de Janeiro, em 1933, no qual ficaram estabelecidos os Deveres das Organizações Privadas: 1) — Protecção para as crianças sadias de paes leprosos; 2) — Assistencia ás familias dos lazaros internados; 3) — Serviço Social para os enfermos de lepra; 4) — Auxilio aos leprosarios e suas familias quando a internação é temporariamente impossivel; 5) — Cooperação com a Saude Publica no trabalho da educação sanitaria; 6) — Auxilio para aquelles que, quando curados, deixam os hospitaes-colonias.

Aquella senhora citou ainda a opinião de um grande leprologo: "80% dos casos de lepra têm a origem no contacto prolongado intimo do lar". Um outro designa a lepra como a "doença da indigencia e da miseria".

Em qualquer desses casos o hospital-colonia é uma solução humana. E' necessario, pois, que a campanha prosiga sem vacillações e que os governos reconheçam a necessidade de não cessarem as providencias e não poupar dinheiro em beneficio da collectividade.

Composição e Organização Technica Das Forças Militares da Allemanha e da Polonia

(Resumo organizado pela Agencia Nacional)

Neste momento em que se empenham numa luta a Allemanha e a Polonia, cada qual lançando em campo todo o poderio das suas forças armadas, não é demais que procuremos fazer um rapido balanço do arsenal bellico com que conta cada uma das nações em guerra.

O exercito allemão, como é sabido, após a Grande Guerra de 1914-1918, foi reconstruido pelo general Von Seeckt. Esta reconstrucção foi feita, como bem accentuou Linddel Hart, com a doutrina da mobilidade, fazendo valer o ponto de vista, segundo o qual um exercito pequeno movel, de acção rapida, poderia, em condições modernas, anniquillar a superioridade numerica de qualquer força armada de estilo antigo.

A idéa de um exercito profissional "qualitativo" ainda não tinha criado raizes profundas, quando a subida de Hitler ao poder, em janeiro de 1933, deu ao exercito allemão a possibilidade de regressar ao seu antigo ponto de vista das grandes massas.

Em março de 1935, o governo nazista annunciou o estabelecimento do serviço militar obrigatorio, determinando simultaneamente o augmento do exercito para 36 divisões, organizadas em 12 corpos, com cerca de 550 mil homens. O primeiro contingente de conscriptos da classe de 1914 (21 annos de idade) foi chamado em outubro de 1935.

Em agosto de 1936 deu-se novo passo, quando o serviço militar obrigatorio fôra ampliado para dois annos.

O EXERCITO DE HOJE

Em principios deste anno, o exercito do Reich possuia sete divisões blindadas ("Panzer divizionen"), destinadas, de accordo com a concepção do Estado-Maior allemão, a deslocar, desde o inicio das hostilidades, não sómente o dispositivo da defesa do inimigo, mas, como assevera um critico militar europeu, a confundir a sua mobilização. Por esta razão, essas grandes unidades "mecanicas" compreendem, cada qual, certa massa de carros de assalto de tonelagens as mais variadas e poderosamente armadas de metralhadoras, de canhões semi-automaticos de calibre 37 a 40. Em 1938, contavam-se perto de 400 desses engenhos de combate, por divisão, para 3 regimentos de "tanks". Cada divisão couraçada compreende, além disso, 2 regimentos de infantaria, conduzida em vehiculos blindados. Cada um desses regimentos comporta 9 companhias, 3 companhias de metralhadoras, 1 de morteiros e 1 de canhões anti-carros, calibre de 27 mm. A divisão completa-se por dois regimentos de artilharia motorizada, tres companhias de engenharia, um batalhão de tropas de transmissão, uma formação de serviço de saúde. Todas estas unidades em formações são transportadas em caminhões protegidos. Se se sommarem os engenhos de combate existentes em cada uma dessas sete divisões, obtem-se, afinal, uma cifra de 2 mil carros de combate, unicamente para o conjunto das "Panzer divizionen".

A isso, deve-se accrescentar a infantaria que, por si só, representa um total de 14 regimentos, abundantemente dotados de metralhadoras leves e pesadas, de calibre 7mm. approximadamene, até 14mm. Assim, essas formações dispõem, em globo, de mais de 5.000 armas automaticas, sem contar, é claro, as que constituem o armamento dos carros.

A artilharia dispõe de mais de mil peças de calibres variados, tanto em tiro curvo como em tiro de estensão.

As formações mecanizadas são equipadas com materiaes blindados, de 15 a 20 toneladas para os carros médios.

O exercito allemão, com as suas 62 divisões, das quaes 10 couraçadas, representa uma força de quasi dois milhões de homens. Em 1914, elle não se compunha de mais de 42 divisões, isto é, de 850.000 homens.

Ha ainda a contar as 31 divisões de reserva do Reich, sem contar as unidades que não figuram officialmente no plano de mobilização. De tudo isso resulta que a Allemanha póde contar, pelo menos, com 4 milhões de cidadãos, que receberam mais ou menos completamente a instrucção militar nas differentes armas.

AS FORÇAS POLONEZAS

O jovem exercito polonez, organizado após a Grande Guerra, quando a patria do Kacinsko recobrou a sua independencia, quebrando as algemas do jugo czarista, conta com um effectivo de um milhão e meio de homens, compreendendo perto de 40 divisões de infantaria, 6 brigadas de cavallaria, 15 brigadas de artilharia, 8 regimentos de aviação e 4 de carros de assalto.

O chefe supremo do exercito, em tempo de paz, de accordo com a Constituição, é o presidente da Republica, mas em tempo de guerra esse cargo é transmittido para um general, que assume o commando em chefe das tropas, com o titulo de "generalissimo". Este posto é agora occupado pelo general Smigly Rydz.

A infantaria poloneza é armada com fuzil Mauser de 7,9mm., de revolver modelo Nickel, de 9mm. e de fuzil-metralhadora, com forquilha, modelo "Z.B.", de 8mm., bem como metralhadora pesada, com cavalete de pontaria, modelo Schwarzeloze, de 8mm.

A artilharia de campanha é dotada de canhões de 80., modelo 17 e de morteiros de 100mm., modelo 14.

A artilharia pesada de campanha é constituida de morteiros de 150mm., modelo 15 e canhões de 105mm., modelo 16. A artilharia de montanha é munida de canhões de 75mm. e de obuzes de 100 mm.

A artilharia pesada possue canhões a tracção automovel, de 150mm., obuzes, tambem, a tracção de automovel, de 150mm., e morteiros de 210mm. e 305 mm.

A qualidade desse material é de primeira ordem e o seu typo modernissimo.

As armas de cavallaria são o fuzil Mauser de 7,9mm., com bayoneta, revolver 9mm., modelo Nickel e o velho sabre que caracteriza a cavallaria austriaca.

Os automoveis blindados são do modelo 1935.

Os carros de combate são de tres modelos differentes: um modelo contendo um canhão de grosso calibre e 2 metralhadoras; outro, comportando um canhão de pequeno calibre e 4 metralhadoras, mais leve, antiaéreas e comporta, apenas, 4 metralhadoras nos cantos.

Todo esse material é ultra-moderno e absolutamente novo.

A ARMA AÉREA

Oito regimentos de aviação compostos de 26 esquadrilhas são encarregadas de defender o paiz e levar, sendo preciso, a morte e a destruição aos centros vitaes do inimigo. Para isto, ha 10 esquadrilhas de bombardeio compostas, cada uma, de 12 aviões trimotores, do mais recente modelo, podendo desenvolver a velocidade de 320 kilometros por hora e possuindo grande raio de acção.

As esquadrilhas de caça são providas de apparelhos modernos e rapidissimos montados em parte com motores leves. Numero total de apparelhos: 1.500.

TOPICOS

CHUVA... SEM AGUA

HONTEM choveu abundantemente nesta capital. Apesar disso, houve falta de agua em muitos bairros, inclusive no Flamengo. Como se explica tal estado de coisas? Parece que a causa é simples. O Serviço incumbido do abastecimento á população costuma fechar as adductoras, em determinadas horas, no louvavel intuito de economizar. Essa providencia se impõe durante as estiagens. Nas épocas de guerra, o povo deve ser submettido ás rações. E a agua está em conflicto com o carioca... Mas, quando chove torrencialmente, não nos parece necessario que se restrinja o fornecimento do precioso liquido á cidade. Mesmo porque não devemos ser submettidos a esse verdadeiro supplicio de Tantalo: — ver as ruas inundadas sem possuir uma gota de agua dentro de casa...

Seria conveniente, pois, que as autoridades competentes, desde que estivessem abertas as do céu, abrissem tambem suas torneiras...

Ahi está o appello que fazemos, na certeza de que será modificada a praxe burocratica do fornecimento de agua á população.

NOVA EDADE MEDIA

AGAMEMNON MAGALHAES

Assistindo hontem, da sacada do Palacio do governo, em companhia de Dom Miguel, arcebispo de Olinda e Recife, e de Dom Mario, bispo de Garanhuns, á passagem da imagem de N. S. de Nazareth, conduzida, em triumpho, pelos peregrinos do Pará e os catholicos de Pernambuco, lembrei-me da volta á christandade, da nova idade média de Berdiaff. Dir-se-ia que assistimos, no Brasil, com o Estado Novo, a uma renascença espiritual. Bem razão tem o professor Dabin, da Faculdade de Direito de Louvain, quando diz em livro recente que os tres quartos dos problemas de Estado, no mundo contemporaneo, são os da ordem moral. Apenas um quarto é de ordem politica.

Não ha negar, por outro lado, que em todo o problema moral ha um fundamento religioso.

Esse grandioso espectaculo de fé, que movimenta o Brasil de norte a sul, para as solennidades do terceiro Congresso Eucaristico Nacional, que se realizará na proxima semana, no Recife, é um protesto contra o Laicismo, contra o homem que se esqueceu de Deus e procura, fóra das normas christãs da caridade e da Justiça, resolver os problemas humanos.

Quando os povos do occidente mobilizam os seus exercitos, cavam trincheiras e distribuem mascaras contra os gazes asphyxiantes, o Brasil christão, pacifista, unido e forte, proclama, nas ruas de uma das suas grandes cidades, a realização social do Christo.

As sentenças do divino mestre ainda soam e enchem os espaços, como uma advertencia ás nações sem fé, "sem mim, nada podeis fazer; quem não colhe commigo, dissipa".

O ministro do Trabalho e a data de 7 de Setembro

O sr. Waldemar Falcão, ministro do Trabalho, enviou ao director do Departamento Nacional do Trabalho e aos inspectores regionaes dos Estados a seguinte circular:

"Tenho por muito recommendado, por occasião da passagem do dia 7 de setembro, a realização de palestras civicas nas sédes dos syndicatos profissionaes, accentuando a significação patriotica dessa data e enaltecendo o dever em que se acham todos os brasileiros, maximé nos sectores da producção e do trabalho, de se tornarem cada vez mais aptos a servir o Brasil pela unidade de acção e pela solidariedade inalteravel dos sentimentos em torno do governo nacional, principalmente no actual momento historico, reaffirmando nossos propositos de neutralidade e de confiança nos destinos da Patria."

NO ITAMARATY

O Itamaraty recebeu communicação de que os 20 estudantes brasileiros, que se encontravam em Monaco, França, embarcaram hontem, sexta-feira, no Havre, pelo navio "Siqueira Campos", para o Brasil.

—— O ministro do Brasil em Stokolmo, Suecia, communicou que se acham naquella capital, procedentes de Berlim, o professor Lemos Torres, srs. Silvio Abreu Fialho, senhora, cunhado e sobrinho; Gustavo Gouveia, Raul Fernandes, Xavier Fernandes, José Magalhães e Elias Coelho Rodrigues e cunhado.

Telegramma recebido pelo Chefe da Nação

—— O chefe da Nação recebeu, hontem, telegramma do sr. Attila Soares, renovando a s. excia., diante da situação internacional de indisfarçavel gravidade, a sua indefectivel solidariedade, absoluta confiança com a attitude que s. excia. assumirá em nome do Brasil, na defesa intransigente das sagradas conquistas da civilização.

HONTEM NO CATTETE

O presidente da Republica fez-se representar na inauguração do Salão de Bellas Artes, hontem realizada pelo seu official de ordens capitão-tenente Isaac Cunha.

A "Parada da Mocidade" na Bahia

BAHIA, 2 (A.N.) — Continuam os preparativos para a realização, amanhã, ás 9 horas, da grande parada na qual tomará parte a mocidade estudantil e sportiva da Bahia, em commemoração do Dia da Raça.

Foram tomadas todas as providencias no sentido de ter o maior brilhantismo a referida demonstração civica, devendo os participantes desfilar em uniformes de educação physica. Calcula-se que participarão do desfile cerca de dez mil rapazes.

ACTOS DO GOVERNO

O presidente da Republica assignou os seguintes decretos:

NA PASTA DA FAZENDA

Removendo o collector federal em Arroio Grande, no Rio Grande do Sul, Olindo Flores da Silva, para a 2.ª collectoria em São Leopoldo, no mesmo Estado.

—— Declarando sem effeito o decreto que promoveu o collector federal em Arroio Grande, Olindo Flores da Silva para identico logar em Guaporé.

NA PASTA DA MARINHA

Concedendo medalha da victoria ao capitão de corveta Waldemar de Sá Earp.

—— Nomeando Waldemar Torres da Costa para o cargo de professor do quadro III.

—— Transferindo para a reserva remunerada o 3.º sargento do Corpo de Fuzileiros Navaes, João Candido de Luna e o 1.º sargento Francisco José do Nascimento, do cargo de pessoal subalterno da Armada.

NA PASTA DA GUERRA

Nomeando para o cargo de escripturario, tendo em vista o parecer da Commissão Revisora: o ex-auxiliar do Imposto de Renda, em São Paulo, Diogo Sotero Silva Machado, o ex-escripturario diarista da E. de F. Central do Piauhy, João Bastos de Araujo, o ex-escripturario da estação experimental para cultura do fumo em Tracuatena, no Pará, Aureliano Machado de Mendonça, os ex-auxiliares do Imposto de Renda em São Paulo, Sebastião Silveira, Antonio Ponsio, Mario Prestes Cesar, o ex-inspector federal do Ensino, Oscar Tavares, bem como os funccionarios em disponibilidade: escrivão do juizo federal na secção de Alagoas, Olympio Fausto Mendes da Silva; auxiliar da Justiça Eleitoral do Pará, Manoel Joaquim de Araujo Filho; auxiliar da Justiça Eleitoral no Ceará, Carlos Teixeira Mendes; auxiliar da Justiça Eleitoral em Minas Geraes, José Baptista de Magalhães; auxiliar da Justiça Eleitoral no Pará, Luiz Mindello; auxiliar da Justiça Eleitoral em Santa Catharina, Carlos Miguel Koerich.

—— Transferindo os escripturarios Angenor Pereira dos Santos, do Ministerio do Trabalho para o da Guerra para servir na 2.ª região; João de Souza Rovedo e Gildo Meirelles, ambos do Ministerio do Trabalho, para o da Guerra, para servirem na 7.ª região; Jugurtha do Nascimento, do Ministerio do Trabalho, para o da Guerra, para servir na 5.ª região; Jair Pereira do Nascimento, do Ministerio do Trabalho, para o da Guerra, para servir na 1.ª região; Bernardino Gonçalves Ferreira, do Ministerio do Trabalho; Oswaldo Carneiro Machado, Richormer Barros e Rodrigo José da Rocha, do Ministerio da Agricultura para o da Guerra, para servirem na 2.ª região; Achilles Guerra de Albuquerque Diniz, Attila de Carvalho, Lourival Barcellos, do Ministerio da Agricutura para o da Guerra, para servirem na 3.ª região; Alcides Silva e Oswaldo Tanajura Guimarães Barbosa de Souza, do Ministerio da Agricultura para o da Guerra, para servirem na 6.ª região; José Augusto Duarte e Meton Palheta de Alencar, do Ministerio da Agricultura para o da Guerra, para servirem na 4.ª região; e ainda os do Ministerio da Agricultura, Carlos Nogueira Pinto e Oscar de Mattos Pitombo para o da Guerra, para servirem na 5.ª região; Manoel da Cunha Medeiros, João Baptista de Paula Teixeira, Manoel Alves Ribeiro, Georgino Francisco de Azevedo Paiva e Sylvio de Albuquerque Castro, para servirem na 4.ª região; os do Ministerio da Viação, Luiz Antunes e Alvaro Freire da Costa para servirem na 1.ª região; Olegario Antunes, para servir na 2.ª região; Mario Macedo, para servir na 3.ª região; Antonio Felix de Albuquerque, para servir na 7.ª região; Francisco Antonio Aguieiras, Fultom Plinio de Almeida e Octacilio Reis, para servirem na 1.ª região; Manoel Buquera Arantes e Abelardo da Costa Bordim, para servirem na 5.ª região; Sebastião Stellos de Castro e Costa, para servir na 8.ª região; Antonio Carlos Fortes de Assis e Benedicto Eugenio de Azevedo, para servirem na 4.ª região; Otto Rangel, Audalio Marques de Souza, Aloisio de Castro de Freitas Costa, Estevão de Souza Cruz Junior e Antonio Francisco Santos Souza, para servirem na 1.ª região.

—— Nomeando: o coronel Eugenio Pereira de Almeida para chefe da 20.ª circumscripção de recrutamento; o bacharel Eduardo Jara para adjunto de promotor da terceira auditoria da 1.ª região militar; Benedicto Leite para escrivão da 3.ª auditoria da 3.ª região militar; e Leoncio de Queiroz interinamente, para escrevente da 2.ª auditoria da 3.ª região.

—— Transferindo: o 2.º tenente convocado Alcino Ferreira Lima, do quadro ordinario da infantaria para o da administração: o tenente-coronel de cavallaria, Alexandre Magno de Moraes, do quadro supplementar geral para o ordinario, sendo classificado no Regimento Andrade Neves.

—— Promovendo a 2.º tenente da 2.ª classe da reserva de 1.ª linha, na cavallaria, o aspirante Aloisio de Hanequim Rocha e na infantaria, o aspirante Pedro de Moraes Cerqueira.

—— Mandando incluir no quadro supplementar geral o tenente-coronel Djalma Poli Coelho, que reverteu ao serviço activo do Exercito.

—— Convocando para o serviço activo, o coronel da 1.ª classe da reserva de 1.ª linha, Mario Vellasco.

—— Concedendo transferencia para a reserva do Exercito, ao capitão de administração, Gerson Alves de Souza, ao 2.º sargento Manoel Pereira Gomes Moreira e ao musico de 1.ª classe, Melciades Nepomuceno Barbosa.

—— Concedendo reforma ao 2.º tenente convocado Orlando Alves, ao 3.º sargento Carlos Carneiro da Cunha, e aos soldados, Geraldo Magela Fontes e musico José Theodoro Alberto.

—— Tornando insubsistente o decreto que transferiu para a reserva de 2.ª linha, major medico dr. Antonio Monteiro de Moraes Nascimento, por ter sido promovido a este posto na data do decreto de sua transferencia.

—— Declarando sem effeito em face das razões constantes da exposição de motivos apresentados pelo ministro da Guerra, o decreto que reformou o capitão de infantaria Urbano Pinto de Abreu, sem direito, porém, a quaesquer vantagens pecuniarias relativas ao periodo em que esteve afastado do serviço do Exercito.

—— Exonerando o coronel Eugenio Pereira de Almeida, do cargo de chefe da 19.ª circumscripção de recrutamento.

A situação das obras do porto de Natal

O director do Departamento Nacional de Portos e Navegação vem de communicar ao sr. general Mendonça Lima, ministro da Viação, a situação das obras do porto de Natal.

Por essa communicação, verifica-se que, após as installações de pedreira e outros trabalhos complementares, iniciados o anno passado, foram neste exercicio fundidos, em estaleiro, os tubulões em concreto armado, base de cáes que vae ser prolongado, tendo sido iniciada a cravação, em 22 do mez de agosto ultimo, por ar comprimido.

Os 200 metros de cáes existentes estão, assim, sendo prolongados de mais 200 metros, ficando esse porto com o total de 400 metros, para atracação de navios de 8 metros de calado e, portanto, apparelhado para bem attender ao movimento crescente desse porto.

7 DE SETEMBRO

CIVIS E MILITARES TRABALHAM DE BRAÇOS DADOS PARA O MAIOR BRILHANTISMO DAS SOLENNIDADES COMMEMORATIVAS DA INDEPENDENCIA POLITICA DO BRASIL — DESFILARÃO EM CONTINENCIA AO PRESIDENTE DA REPUBLICA 20 MIL SOLDADOS SOB O COMMANDO DO GENERAL SILVA JUNIOR — OS CONVITES DISTRIBUIDOS PELO GABINETE DO MINISTRO DA GUERRA — NA SECRETARIA GERAL A COMMISSÃO PRESIDIDA PELO GENERAL VALENTIM BENICIO TRABALHA INTENSAMENTE — NOTAS

Uma das cerimonias mais importantes da Semana da Patria, será, sem duvida alguma, a do grande desfile militar pelas forças de terra e mar e de representações estrangeiras e estaduaes que terá logar na manhã do dia 7, na Avenida Beira-Mar.

Para que o povo tenha com antecedencia uma visão do que vae ser esse excepcional espectaculo civico-militar, damos abaixo informações detalhadas.

A TROPA EM PARADA

Toda a tropa da guarnição desta Capital, bem assim elementos da Marinha, do Corpo de Bombeiros, da Policia Militar desta cidade e dos Estados de S. Paulo, Minas-Geraes e do Rio, bem assim, representações dos navios estrangeiros ora surtos no nosso porto, num tal de cerca de 20 mil homens, obedecerá ao commando em chefe do general Francisco José da Silva Junior, actual commandante da 1ª. Região Militar e 1ª. divisão de infantaria.

Essa tropa, que se estenderá ao longo da Avenida Beira-Mar desfilará em continencia ao chefe do governo e demais altas autoridades civis e militares, com a seguinte organisação:

1º. Grupamento-Forças Argentinas; 2º. Grupamento: Forças navaes, sob o commando do capitão de mar e guerra Milciades Portella Ferreira Alves. E. M. chefe cap. ten. Euclydes de Alcantara. Tropa Regimento de Fuzileiros Navaes; 2 batalhões de marinheiros nacionaes. 3º. Grupamento Commando Escolar - commando - cmt. Alvaro Fiuza de Castro. E. M. chefe ten. cel. Edgard Amaral. Tropa-Escola Naval, Collegio Militar do Rio de Janeiro, Escola Militar. 4º. Grupamento-Infantaria (com dois sub-grupamentos) commando gen. Heitor Augusto Borges. E. M. chefe-cap. Rossini Medeiros Raposo. 1º. sub-grupamento-Commando-cmt. gen. bda. Boanerges Lopes de Souza. E. M. chefe-maj. João Baptista Rangel. Tropa-Batalhão de guardas, batalhão escola, 1º. batalhão de caçadores, batalhão de infantaria da aeronautica, batalhão de infantaria do D. D. C., 1º. R. I., 2º. R. I. e 14º R I.

2º. sub-grupamento Commando-Comt. cel. Edgard Facó E. M. chefe ten. cel. Antonio José da Costa, da Policia Militar do D. Federal. Tropa-Policia de S. Paulo, Policia de Minas, Policia do Estado do Rio, Policia do D. Federal, Corpo de Bombeiros.

5º. Agrupamento - Artilharia e Moto - Mechanisados (com 2 sub-agrupamentos) Commando Cmt. general João Baptista de Mascarenhas de Moraes E. M. chefe ten. cel. Francisco Pereira da Silva Fonseca. 1º. sub-grupamento commando cmt. cel. Anor Teixeira dos Santos. E. M. chefe cap. Luiz Pereira Gonçalves. Tropa-1 1º. G. A. Do. 2-1º. R. A. M. 3-Grupo Escola. 2º. sub-grupamento Commando Cmt general Sebastião do Rego Barros. E. M. chefe maj. Altamiro Fonseca Braga. Tropa-1 1º. G. A. Aut. 2-1º. G. O. 3 Bia. A. Ac. D. D. C. 4 Gr. Esc. D. A. Ac. 5 Cia. Mtr. Pol. E. do Rio 6 C. I. M. M. 6º. Grupamento Cavallaria Commando Cmt general Raymundo Sampaio E. M. chefe coronel Walter Cramer Ribeiro. Tropa 1 1º. R. C. D. (Dragões da Independencia) 2 R. Escola (Andrade Neves) e 3 1º. R. C. P. do D. Federal.

A REVISTA DO GOVERNO

Toda a torpa deverá estar formada ás 8 horas da manhã ao largo da Beira Mar, desde a Avenida das Nações até o Morro da Viuva, com as costas ao mar. A's 8,30 horas o general Silva Junior assumirá o commando em chefe. A's 9 horas da manhã o chefe do governo, sr. Getulio Vargas passará a tropa em revista a começar das forças que ficarem localisadas nas proximidades de Botafogo.

Nessa occasião a bateria do 1º. Grupo de Obuzes, postada em Botafogo, dará as salvas do estilo.

O DESFILE

Finda a revista o chefe do Governo se dirigirá para o pavilhão official levantado na Praça Paris e dahi acompanhado do mundo official, assistirá ao desfile em continencia. Esse desfile obedecerá a seguinte ordem:

Commando das Forças em Parada, general Silva Junior e seu estado maior. Ajudantes de ordens-camitães Petronio Machado Costa e João Baptista Peixoto. E. M. Chefe-cel. Alvaro Areas e majores José Machado Lopes, Djalma Ribeiro Cintra e Renato Bittencourt Brigido e capitão Solon d'Estillac Leal e Escola.

1º. Grupamento - Forças Argentinas.

3º. Grupamento - Forças Navaes Fuzileiros navaes e forças da Marinha.

4º. Grupamento - Linha de bandeiras: (Da direita para a esquerda-Escola Militar, Escola Naval e Collegio Militar, Escola Naval, Collegio Militar, Batalhão de Infantaria, Bateria de Artilharia e Esq. de Cavallaria.

4º. Grupamento Infantaria Linha de bandeiras Btl. de Guardas, Btl. Escola, 1º. B. C., Btl. I. Ac. e Btl. I. D. D. C., Btl. de Guardas, Btl. Escola, 1º. B. C., Btl. I. Ac., Btl. I. D. C. C., Conjunto de Bandas de Musica dos 1º. e 2º. R. I., 2º. R. I., 14º. R. I., Banda da Pol. Mil. S. Paulo. Commando do II/3º. Grupt. E. M. e Escola-Linha de Bandeira Btl. F. P. Minas, Btl. F. P. São Paulo, Btl. F. P. E. do Rio, Pol. Mil. D. F., Corpo de Bombeiros.

3º. Grupamento (Artilharia e Moto-Mechanisados) Com dois sub-grupamentos Banda do 14º. R. I. e 1º. B. C. Commando do 5º. Grupamento, E. M. e Escolta Commando do I/5º. Grupamento, E. M. e Escolta 1º. G. A. Dorso, 1º. R. A. M., Grupo Escola, Commando do II/3º. Grupamento E. M. e Escolta 1º. G. A. Aut., 1º. Grupo de Obuzes, Bia. A. Ac. D. D. C., Art. Esc. D. A. E., Cia. Mtr. Pol. E. do Rio C. I. M. M. - 6º Grupamento (Cavallaria) Cammando do 6º. Grupamento E. M. e Escola. Linha de Bandeiras Regimento Andrade Neves, Dragões da Independencia e Regimento de Cavallaria da Policia Militar.

O GABINETE DO MINISTRO DA GUERRA E A PARADA DE 7 DE SETEMBRO

Para o maior brilhantismo da parada, o gabinete do ministro da Guerra vem trabalhando intensamente. Ainda hontem, o major Affonso de Carvalho, esteve em demorada conferencia com o 3º delegado auxiliar dr. Linneo Cotta e o inspector geral do trafego desta Capital, dr. Edgard Estrella, tendo sido, nessa conferencia, ultimadas todas as providencias.

OS CONVITES

Tem sido enorme a procura de convites para a parada. Ainda hontem foram distribuidos innumeros ás altas autoridades civis e militares, devendo os convidados durante o desfile observarem nas archibancadas e pavilhões armados na Praça Paris, as seguintes instrucções:

PAVILHÃO CENTRAL — A — Presidente da Republica e Casas Civil e Militar — Ministros de Estado — Presidentes do Supremo Tribunal Federal, Supremo Tribunal Militar e Tribunal de Segurança Nacional — Chefes de representações diplomaticas (embaixadores, ministros e encarregados de negocios) — Introductor diplomatico — Prefeito do Districto Federal — Chefe de Policia — Generaes e almirantes — Addidos militares e navaes — Representação argentina — Missão Militar Franceza — Missão Militar Americana — Interventores — Director do Departamento Nacional de Propaganda — Presidente da A. B. I.

Os convites para esse Pavilhão são extensivos ás exmas. senhoras.

PAVILHÃO B — (Ingressos individuaes azues) — Corpo Diplomatico, á excepção dos chefes de representação, que são convidados para o Pavilhão A.

Acompanham o convite tantos ingressos individuaes azues quantas forem as pessoas da familia.

PAVILHÃO C — (Ingressos individuaes côr de abobora) e PAVILHÃO D — (Ingressos individuaes amarellos): Autoridades civis — Officiaes do Exercito, da Marinha, imprensa e demais convidados.

Acompanham o convite tantos ingressos individuaes quantas forem as pessoas da familia convidada.

NOTA IMPORTANTE: — Para cada um desses Pavilhões — A, B, C, e D — é obrigatorio o seguinte traje: civis, fraque e cartola; militares: 1º uniforme, armado e condecorações.

3 ARCHIBANCADAS — Duas ao lado dos Pavilhões e uma em frente ao Monroe. Os convites distribuidos dão ingressos, indistinctamente, a qualquer uma das archibancadas. Cada ingresso corresponde a uma pessoa. Os menores de 12 annos não necessitam de ingresso. Para as archibancadas o traje é de passeio.

NOTA IMPORTANTE: — O accesso ás archibancadas só será permittido até ás 8 horas. Logo que uma archibancada esteja lotada, será vedada a entrada a qualquer convidado, mesmo que este apresente o cartão de ingresso. Os officiaes que se apresentarem de 1º uniforme, terão ingresso nos Pavilhões C e D, com suas familias, independente de convite.

Na secretaria geral do Ministerio da Guerra

OS ELEMENTOS CIVIS E MILITARES TRABALHAM DE BRAÇOS DADOS PARA O MAIOR BRILHANTISMO DA SEMANA DA PATRIA

Na Secretaria Geral do Ministerio da Guerra, sob a direcção da commissão instituida pelo ministro Eurico Dutra, da qual é presidente o general Valentim Benicio da Silva, continua o desenvolvimento do programma commemorativo da Independencia Nacional. Cada capitulo do programma experimenta diariamente ampliações, exigidas por medidas particulares necessarias ou ditadas pelo interesse em collaborar evidenciado por innumeras instituições officiaes, sociaes e particulares.

Os theatros offerecem poltronas mara os cadetes argentinos e brasileiros, alguns delles organizando recitas especialmente consagradas aos visitantes. E' assim que voltará á scena a linda peça nacional "Yayá Boneca".

Os cinemas franqueiam suas salas de espectaculos, todos empenhados em homenagear os cadetes que durante cinco dias serão nossos hospedes.

Os clubs preparam sumptuosas recepções sociaes, cada qual empenhado em se apresentar com maior realce. Será certamente esta a nota mais elegante espontaneamente offerecida pela sociedade carioca.

As revistas illustradas preparam numeros commemorativos com abundancia de photographicas e de noticias e chrônicas.

Os jornaes, a despeito de outras preoccupações de maior gravidade no momento que o mundo vem atravessando, têm sido solicitos em acolher e procurar noticias e mais noticias no Ministerio da Guerra. Difficil tem sido — informa o secretario Geral — satisfazer o interesse dos reporteres que se mostram verdadeiramente insaciaveis.

Os serviços publicos, quer sejam os da Municipalidade, quer os da Companhia de Carris Luz e Força do Rio de Janeiro, todos estão em actividade para que nada falte ás solennidades e para que seja quanto possivel agradavel aos visitantes sua rapida permanencia entre nós.

As empresas de Radio, o Departamento de Propaganda, os Casinos, todos trazem offerecimentos que é difficil attender em tão curto prazo.

A espontaneidade é a feição caracteristica e significativa do empenho com que de toda parte chegam collaborações e suggestões ás solennidades centralizadas em orgãos officiaes.

A seguir damos algumas noticias fornecidas pela Secretaria Geral do Ministerio da Guerra.

DIA 5 DE SETEMBRO — INSTRUCÇÕES PARTICULARES PARA A RECEPÇÃO

I — Ao entrarem a Barra do Rio de Janeiro os Encouraçados Moreno e Rivadavia serão escoltados por uma esquadrilha de aviões brasileiros.

(Providencias a cargo da Directoria de Aeronautica).

As salvas dos Encouraçados Argentinos serão correspondidas pela Esquadra brasileira e pela Fortaleza de Santa Cruz.

A' passagem dos Encouraçados Argentinos as Fortalezas terão suas guarnições formadas, saudando com tres hurras á Nação Argentina.

II — A's 9 horas — Saida de duas lanchas do Arsenal da Marinha, conduzindo os officiaes da Armada brasileira á disposição da Delegação Naval Argentina.

Em cada uma dessas lanchas irá um tenente do Serviço de Transportes do Exercito para se occupar das bagagens.

III — A partir das 10 horas. Na Praça Mauá, caminhão do S. C. T., com pessoal necessario ao transporte de bagagens de 250 cadetes e 50 musicos para o C. P. O. R., de 12 officiaes para o Palacio Hotel (Av. Rio Branco), de 12 officiaes para o Hotel Copacabana.

IV — A's 10 horas — Guarda de honra e Unidade designada pela Escola Militar postada, aquella na Avenida Rio Branco, esta no Caes do Touring Club. Banda de musica da Escola Militar e dos Fuzileiros Navaes postadas no caes, executando marchas por occasião da atracação dos Encouraçados Moreno e Rivadavia.

V — Autoridades referidas no programma geral, reunidas no Touring Club.

VI — Ao approximar-se do caes o primeiro Encouraçado Argentino, serão queimados milhares de foguetes com as bandeiras do Brasil e da Argentina.

VII — Assim que estiverem atracados dois Encouraçados, subirão a bordo o cnsul argentino, os officiaes brasileiros á disposição da Delegação Militar e os jornalistas brasileiros. Em seguida a Escola Militar entoará o Hymno Nacional argentino, em homenagem á Nação argentina.

O Collegio Militar Argentino respoderá, entoando o Hymno Nacional do Brasil.

VIII — Ao desembarcarem as Delegações Militar e Naval Argentinas serão recebidas no caes pelos representantes de s. excia. o presidente da Republica e prefeito do Districto Federal, que cumprimentarão os visitantes em nome da cidade.

Representantes dos ministros e demais autoridades aguardarão os visitantes á entrada do Touring Club, onde serão apresentados ás Delegações pelo representante do ministro do Exterior.

IX — Terminadas as apresentações as Delegações tomarão destino para os Hoteis (Palace e Copacabana), observada a ordem especial para o cortejo.

X — O Batalhão de Guardas (guarda de honra), á passagem das Delegações prestará continencia de general de Divisão, mantendo-se no local até a passagem das Escolas Militares, recolhendo-se depois disso a seu Quartel.

XI — Assim que desembarcar, o Collegio Militar Argentino formará em columna na Praça Mauá e á sua retaguarda tomará posição, tambem em columna, a Escola Militar.

Um capitão da Escola Militar formará no E. M. do Commando do Collegio Militar Argentino.

Constituida a columna o Collegio e a Escola Militares, com as respectivas bandas de musica, desfilarão pela Avenida Rio Branco, até a Praça Paris, de onde se recolherão a seus Quarteis (o Collegio Militar Argentino a Omnibus, destino ao C. P. O. R).

XII — Dez omnibus de passageiros aguardarão na Praça Paris, a partir das 11 horas a chegada do Collegio Militar Argentino

Em cada omnibus viajará um official ou sargento brasileiro (do C. P. O. R.).

XIII — No C. P. O. R. o Collegio Militar Argentino será recebido pelo coronel director e officialidade, observado no programma particular organizado pr aquella autoridade.

XIV — Assim que o Collegio Militar Argentino tiver seus alojamentos distribuidos, será servido almoço aos officiaes, cadetes e musicos.

XV — Depois do almoço continuará a ser observado o programma geral, respeitadas as determinações do Commando do Collegio Militar Argentino.

OS CADETES ARGENTINOS, FARDADOS, PODERÃO INGRESSAR LIVREMENTE NO CINE METRO

A Metro-Goldwin-Mayer do Brasil, em data de hontem, communicou ao presidente da commissão de festejos da "Semana da Patria", general Valentim Benicio, ter prazer immenso em facultar aos cadetes platinos, fardados, durante a sua permanencia nesta Capital, o ingresso livre no Cine Metro.

TAMBEM NOS CINEMAS DA COMPANHIA BRASILEIRA

O mesmo gesto teve a Companhia Brasileira de Cinemas, pondo á disposição dos distinctos visitantes os seus estabelecimentos cinemas São Luiz, Palacio Theatro, Odeon, Gloria, Imperio, Rex, Eldorado e Metropole.

"YAYA' BONECA"

Tambem a empresa dirigida por Delorges Caminha, que está actuando no Gymnastico, offerecerá espectaculos gratuitos aos cadetes argentinos, para isso levarão a interessante comedia "Yáyá Boneca", de Ernani Fornari, que marcou ultimamente um acontecimento no Theatro Nacional.

CLUB DE REGATAS DO FLAMENGO

Este tradicional e conceituado club da cidade, tambem vae homenagear os jovens cadetes argentinos com uma recepção dansante em sua séde, na noite de 8 do corrente, a começar das 21 horas.

Musica

"RIGOLETTO", HOJE, EM VESPERAL

Em 6ª vesperal de assignatura, será cantada hoje, no Municipal, ás 15 horas, a conhecida opera de Verdi, "Rigoletto". Interpretarão os principaes papeis, o famoso barytono Allesandro de Sved, que tanto exito vem alcançando na actual temporada; a soprano Janine Micheau e o tenor Frederick Jagel.

O CONCERTO DE TITO SCHIPA, AMANHA

Amanhã, ás 21 horas, no salão nobre do Instituto Nacional de Musica, Tito Schipa dará o seu annunciado concerto, com o seguinte programma: a) — Tre giorni son che Nina, Pergolesi; b) — Du bist die Ruh, Schubert; c) — Le Violette, Scarlatti, por Tito Schippa; a) — Córdoba, Albeniz; b) — Goyescas (La Galesa), Granados, pelo pianista Frederico Longas: a) — Werther (versos de Ossian), Massenet; b) — Il Matrimonio segreto ("Pria che in ciel spunti l'aurora"), Cimarosa; c) — L'Elixir d'amore ("Una furtiva lagrima"), Donizetti, por Tito Schipa.

2ª PARTE — a) — Un sueno en Granada, F. Longas; b) — Jota, F. Longas, pelo pianista Frederico Longas; a) — Malia, Tosti; b) — Princesita, Padila; c) — Mi viejo amor, Tosti; d) — Marechiare, Esparza — Oteo; e) — Mamma dice, Carlos Gomes, por Tito Schipa.

A MAIOR ORGANISAÇÃO DE TRANSPORTES DO BRASIL

SÃO PAULO
Rua Senador Feijó, 132
Tels.: 2-1311 - 2-4255 3-1273 - 3-1274

RIO DE JANEIRO
Rua Mayrink Veiga, 4
Tels.: 23-3886 23-3887 - 28-5208

IMAGINE que conforto representa para o senhor a certeza de que entrega as suas remessas ou bagagens a uma organisação que as pode levar a qualquer parte do globo, com absoluta garantia! Pois é esse serviço completo que a Flecha de Ouro, a mais perfeita organisação de transportes do Brasil, põe á sua disposição. Por mar, por terra ou pelo ar, a Flecha de Ouro encarrega-se de transportar, de todo o mundo para todo o mundo, qualquer volume, seja encommenda ou bagagem. E leva-a, de domicilio a domicilio, com o maximo de segurança e rapidez. Uma das grandes facilidades proporcionadas pela Flecha de Ouro é o seu serviço em articulação com as Estradas de Ferro e Companhias de Navegação, maritimas e aereas, o que lhe permitte attingir, promptamente, toda e qualquer localidade. Confie as suas bagagens á Flecha de Ouro e fique tranquillo.

FLECHA DE OURO
O TRANSPORTE VELOZ E SEGURO

ARTICULADA COM TODAS AS LINHAS DE COMMUNICAÇÃO MARITIMAS, TERRESTRES E AEREAS

As Apolices Populares de Recife e a Empreza Nacional de Economia Ltda.

Em carta dirigida ao "Jornal do Brasil", o sr. prefeito municipal de Recife communicou que o Banco Boavista tinha sido encarregado do pagamento do coupon n. 4 das apolices populares daquella Prefeitura, vencido desde 30 de junho p. p.

Pela referida declaração conclue-se que o pagamento do coupon n. 4 será feito desde que os portadores das apolices populares concordem com a troca das mesmas pelos novos titulos que a Prefeitura de Recife emittiu.

Os novos titulos não gozam de garantia hypothecaria, nem dão direito a concorrer a sorteios de premios. Estando o assumpto affecto á decisão do exmo. sr. presidente da Republica, conforme solicitação que lhe foi dirigida por esta Empresa, (processo n. 17.621|1939) e que já foi encaminhado pela Commissão Administrativa dos Estados e Municipios (processo n. 60) ao interventor federal em Pernambuco, para que esta autoridade preste as informações necessarias, aconselhamos aos portadores das apolices populares de Recife que não troquem seus titulos antes do despacho final do chefe da Nação.

Aproveita esta Empresa a opportunidade que se lhe offerece para informar a seus clientes que a demora na entrega das apolices correspondentes aos certificados integralizados decorre dos prejuizos por ella soffridos em virtude do malsinado emprestimo de Recife. O atraso na entrega das apolices nenhum prejuizo causará aos interessados, porque nenhum delles deixará de receber os titulos a que tiver direito.

Já se acham no escriptorio desta Empresa, rua do Rosario, 144-sob., as apolices correspondentes aos certificados cujos numeros foram estampados no aviso publicado na edição deste jornal de 29 de agosto pp.

Da relação abaixo constam os certificados cancellados por atraso de pagamento, devendo as importancias amortizadas nos mesmos, ser restituidas aos seus possuidores, na base já prefixada, logo que esta Empresa receba da Prefeitura Municipal de Recife a indemnisação a que tem direito pelos prejuizos soffridos em consequencia da suspensão dos sorteios das apolices populares.

E' a seguinte a relação dos certificados cancellados por atraso de pagamento:

Cadernetas: "H" n. 21 — "A. M." ns. 40 — 46 — 45 — "K" ns. 4 e 6 — Idem "K J" ns. 11 — 13 — 20. "L E" ns. 4 — 7 — 18. "L" ns. 15 — 19 — 26 — 28 — 40 — 44 — 53 — 65 — 101. "Norte Sul" ns. 103 — 105 — 136 — 144 — 172 "C.P.V.C." ns. 169 — 647 — "B. F. S. A." ns. 9.993 — 10.194 — 11.395. "Brasil" ns. 66 — 132 — 352 — 360 — 394 — 432 — 470 — 513 — 520 — 696 — 727 — 833 — 837 — 854 — 857 — 875 — 883 — 939 — 1.009 — 1.230 — 1.239 — 1.241 — 1.284 — 1.309 — 1.311 — 1.391 — 1.469 — 1.541 — 1.596 — 1.597 — 1.625 — 1.637 — 1.639 — 1.650 — 1.653.

Rio de Janeiro, 2 de setembro de 1939 — A gerencia.

Generaes que regressam

São esperados hoje, nesta capital, de regresso da viagem que empreenderam em objecto de serviço, os generaes Pedro Cavalcanti, inspector geral do Ensino do Exercito, que foi a Porto Alegre inspeccionar a Escola Preparatoria de Cadetes, e José Pessôa, inspector da arma de cavallaria, vindo de Pouso Alegre, onde foi inspeccionar o Deposito de Remonta alli sediado.

Tres vapores allemães retidos no porto de Santos

SANTOS, 2 (A. B.) — Refugiados no estuario, continuam os vapores allemães "Monte Oliva" "Porto Alegre" e "Bahitonga". Nos circulos de navegação continua hoje a incerteza sobre o movimento de embarcações. Algumas agencias estão em completa inactividade e outras com os serviços reduzidos.

Não existia um intestino mais preguiçoso que o meu...

ENTRETANTO, HOJE NÃO SOFFRO MAIS DE PRISÃO DE VENTRE, NEM DÔR DE ESTOMAGO, NEM CÓLICAS DE FIGADO

O sr. Aurelio Tonatti, lavrador no municipio de Ribeirão Preto, declarou que soffrendo ha mais de 4 annos de tenaz prisão de ventre que o impossibilitava de trabalhar, sarou completamente com um vidro apenas de Pilulas Aloicas.

Como este, innumeros são os attestados e cartas que diariamente recebemos de pessoas curadas. As Pilulas Aloicas contêm os principios activos de plantas que corrigem as funcções intestinaes, regularizando-as. Formula laureada pela Academia da França e largamente receitada na Europa. As Pilulas Aloicas offerecem sobre todos os remedios para a prisão de ventre as seguintes vantagens: a) Não causam nauseas, nem cólicas. b) Não irritam, nem viciam os intestinos. c) Eliminam os venenos do sangue. d) Estimulam suavemente a acção do figado. e) onificam a musculatura do conducto digestivo. f) São inoffensivas podendo ser usadas por pessoas de todas as edades. Mais de 10 milhões de vidros são consumidos annualmente em mais de 24 paizes do mundo.

REVISTA DA FLORA MEDICINAL

Está circulado o numero 11 da Revista da Flora Medicinal, magnifica publicação especializada que obedece á direcção do dr. José Ribeiro Monteiro da Silva, seu esforçado redactor chefe.

Como sempre, este numero da conhecida publicação, que faz a propaganda das riquezas naturaes do Brasil, está digno de leitura, constando do seu escolhido summario uma serie de artigos da mais viva opportunidade e sensação.

Um numero, emfim, esplendido, este da "Revista da Flora Medicinal", correspondente ao mez de agosto findo.

Camões é do Brasil e de Portugal

O perfil do presidente Carmona e de Salazar — Exemplo de ministro e de verdadeiro tyranno — Despiu-se de todas as vaidades — Só exerceu o direito do véto para o decreto que o beneficiava — Espirito profundamente economico — Verbas destinadas a material só seriam gastas até 90%, ficando o restante 10% como economia da repartição — Aguardada com grande sympathia a ida do presidente Getulio Vargas á Exposição de 1940

ARNON DE MELLO

(Representante da Associação Brasileira de Imprensa junto á comitiva do presidente de Portugal na viagem á Africa).

A BORDO DO "COLONIAL". — Agencia Nacional — (Pelo correio) — Era em 1926. Desde a quéda da Monarchia, em 5 de outubro de 1910 Portugal tornara-se uma especie de campo de batalha com armisticios breves. A Republica fincara ali sua bandeira mas submettia-se a duras provas de resistencia. As revoluções succediam-se umas ás outras e os presidentes ou renunciavam ou eram depostos ou assassinados. Bernardino Machado, eleito em dezembro de 1925, via-se collocado fóra do governo em 31 de maio do anno seguinte por uma revolução chefiada pelo general Gomes da Costa. Este, por sua vez, não conciliando as forças heterogeneas que o elevaram ao poder, menos de dois mezes depois era tambem deposto já então pelo Exercito.

— Quem iria agora ao governo fazer mais um numero de dansa com Republica tão irrequieta e tumultuaria?

Assumiu a direcção dos destinos nacionaes o general Carmona, de quem se diziam excellentes coisas. Como promotor de justiça militar, num processo contra officiaes revolucionarios, ao invés de atacal-os, explicou ao jury surpreso a attitude delles, justificando-a como impulso do patriotismo de quem, vendo o paiz doente, desejava melhorar-lhe a situação. Os officiaes foram unanimemente absolvidos e a Nação applaudiu sem reservas o promotor de justiça, ministro da Guerra pouco tempo depois, deixara o cargo porque não concordára em que a politica a envolvesse.

Era uma grande figura do Exercito, cheia de autoridade e prestigio. Conseguiria a mesma situação como chefe do Estado?

Era uma grande figura do Exercito, cheia de autoridade e prestigio. Conseguiria a mesma situação como chefe do Estado?

Os primeiros tempos foram de esforços no sentido de assegurar a ordem no paiz e a disciplina nas classes armadas, e sobretudo de observação para o militar dedicado á sua carreira e sem maior contacto com a vida publica. O governo, composto quasi todo de camaradas seus, preparava o terreno para a construcção futura. Assim passaram-se dois annos e assim foi eleito o general Carmona presidente da Republica por plebiscito realizado em 15 de março de 1928.

Estabilizara-se o governo mas ainda não definira suas linhas de conducta. Mantinha a ordem mas ainda não traçara rumos á Nação. Emquanto isso, crescia um movimento de sympathia e confiança em favor de um professor de Direito da Universidade de Coimbra, nascido no pequeno municipio de Santa Comba do Dão. Era um homem estranho esse que, eleito deputado, assistira apenas a uma sessão da Camara e nunca mais voltara lá. Ministro das Finanças da Revolução de 1926, passara cinco dias apenas no cargo. "Um tal Salazar, de Coimbra que dizem que é muito bom, vocês o conhecem?" — declarava aos jornalistas o general Gomes da Costa, ao annunciar sua vinda para o Ministerio.

O general Carmona não teve duvidas. Que se chamasse o estranho professor de Direito, cuja propaganda era sobretudo feita por seus antigos condiscipulos e alumnos da Universidade de Coimbra. Mas o homem não queria vir. E, instado, apresenta estas condições para aceitar o Ministerio das Finanças, que lhe offereciam:

a) — Cada Ministerio se compromette a limitar e a organizar os seus serviços dentro da verba global que lhes seja attribuida pelo Ministerio das Finanças.

b) — As medidas tomadas pelos varios Ministerios, com repercussão directa nas receitas ou despesas do Estado, serão previamente discutidas e ajustadas com o Ministerio das Finanças.

c) — O Ministerio das Finanças pode oppôr o seu veto a todos os augmentos de despesa corrente ou ordinaria, e ás despesas de fomento para que se não realizem as operações de credito indispensaveis.

d) — O Ministerio das Finanças se compromette a collaborar com os differentes Ministerios nas medidas relativas a reducções de despesas ou arrecadação de receitas, para que se possam organizar, tanto quanto possivel, segundo criterios uniformes.

Aceitas as condições o filho de Santa Comba do Dão entrava para o governo em 27 de abril de 1928 e, repetindo-as publicamente, em acto solenne, dizia tambem ao presidente do Conselho:

"Não tem que agradecer-me ter aceitado o encargo porque representa para mim tão grande sacrificio que por amabilidade o não faria a ninguem. Faço-o ao meu paiz como dever de consciencia, friamente, serenamente cumprido."

Portugal, em situação difficilima, sem dinheiro siquer para pagar ao funccionalismo publico, acabava de solicitar á Sociedade das Nações que o soccorresse financeiramente e tivera a decepção de ver o auxilio pedido condicionado ao controle das suas rendas publicas. O professor Salazar, porém, achava que dentro do proprio paiz encontraria reservas de forças para reerguêl-o. Mas seria indispensavel muito sacrificio, muito bôa vontade, muita conjugação de esforços, subordinados a uma orientação rigida. Em primeiro logar, tinha-se que fazer o equilibrio orçamentario. Reduziram-se então as despesas, augmentou-se a receita atravez de uma reforma tributaria, não se abriram mais creditos extraordinarios sem que houvesse para isso equivalente reducção de despesas ou augmento de receita.

As verbas destinadas a material seriam gastas até 90% ficando os restantes 10% como economia da repartição. Se fossem precisos gastos alem daquella porcentagem, que se requeresse ao ministro. E nada de transferir saldos de uma para outra verba. Os resultados das medidas tomadas foram inesperados; desde o primeiro anno, começou a haver superavit.

Mas o ministro das Finanças era um verdadeiro tyranno. Agia sem considerações de ordem pessoal, com inteira independencia e adoptando methodos novos para o meio. Habituado a ter no governo homens que procuravam attender-lhe ás vontades, Portugal via-se agora num regime de vida bem diverso. Amando fazer grandes gastos, como dá as melhores demonstrações através da sua historia, tinha de restringir-se á mais severa economia. Inclinado ao imediatismo, elaborava com Salazar planos para o futuro

Surgiram assim, inspiradas e dirigidas pelo antigo professor de Coimbra, ministro das Finanças a principio e hoje tambem presidente do Conselho do Governo, ministro da Guerra e ministro dos Estrangeiros, as reformas que em dez annos deram nova phisionomia ao paiz.

O grande merito do general Carmona está sobretudo nisso: ascendendo ao poder pelo prestigio de sua classe, depois de attingir o posto de commando mais alto de sua carreira, despe-se de todas as vaidades e entrega a outrem o governo da Nação. Mais do que isso: até hoje não tem feito senão destacar o trabalho do seu colaborador, pondo sempre em jogo, para facilitar-lhe a tarefa, toda a autoridade de que dispõe. Nunca lhe havendo dirigido um só pedido para beneficiar a quem quer que seja, procura por todos os meios completar a sua acção e retirar-lhe do caminho as difficuldades que appareçam. Basta dizer que jamais exerceu o direito de veto que lhe confere a Constituição. Não, exerceu-o uma unica vez: vetou o decreto que lhe dava o titulo de marechal.

O phenomeno portuguez existe em virtude da sua nobreza e da sua superioridade.

Na vida jornalistica, a gente como que anda no convivio dos homens publicos, mesmo sem nunca os haver visto. O habito de occupar-se de assumptos da politica, de fazer entrevistas com as figuras do momento, de acompanhar-lhes os passos, de seguir-lhes os movimentos, de discutir-lhes as attitudes, de commentar-lhes as acções, leva-nos a uma especie de intimidade a distancia com elles e dá-nos ao lhes falarmos, uma "aisance" de quem já encontra velhos conhecidos.

Lembro-me de quando fui recebido em 1935 pelo presidente Roosevelt, na Casa Branca, em Washington. Tinha deante de mim o chefe de uma grande nação de 120 milhões de habitantes e lhe ouvia a voz como se já fosse commum para mim fazel-o.

Recebendo agora o convite do general Carmona para jantar, eu já não sei se em relação a elle vae dar-se commigo a mesma cousa. Vê-se que o presidente de Portugal encanta pela simplicidade e lhaneza de trato.

As bôas maneiras, a affabilidade, não se apresentam nelle como imperativos da condição social mas como uma instinctiva forma de ser. E a carreira militar marcou-o ainda com uma sinceridade que se traduz em nós numa singular impressão de confiança. Impressão tanto mais interessante quanto se pode dizer que sua palavra é a palavra de Portugal, que elle symboliza dentro daquella "mais alta media de qualidades uteis", a que alludiu o presidente Salazar.

Ouço, com emoção, ao jantar, o "Guarany", de Carlos Gomes, e ouço do general Carmona as mais desvanecedoras palavras sobre o Brasil.

— "Nós, portuguezes, temos pelo Brasil o maior apreço. Na sua permanencia em Lisbôa, deve ter verificado como são queridos em Portugal os brasileiros e como nos interessamos por tudo quanto lhe diga respeito".

Faz o general Carmona uma pausa e indaga:

— "O presidente Getulio Vargas virá á Exposição de 1940? Todos nós consideramos que a Exposição não é nossa apenas do Brasil tambem. Leu a nota da Presidencia do Conselho sobre o assumpto, na parte referente ao seu paiz? Faço minhas as suas palavras. Orgulhamo-nos tão naturalmente de quanto empreenderam os nossos antepassados, como do que fizeram e têm de fazer os nossos descendentes na America do Sul. A nossa lingua é a sua lingua, e emquanto Portugal continental é estreita nesga de terra na Europa, onde nunca poderão caber senão escassos milhões de almas, o Brasil, é quasi um continente, um mundo novo, e delle jorrarão pelos seculos adiante torrentes de humanidade, em cujas mãos estará bem entregue o thesouro das tradições de que hão de ser herdeiros, em sagrada partilha comnosco. Desejamos que o Brasil venha ajudar-nos a fazer as honras da casa, que erga o seu pavilhão de historia ao lado nosso, que não seja apenas nosso hospede de honra, mas, como da familia, a par de nós acolha as homenagens que o mundo nos deve e nos trará nessa occasião; que nos mande, no maior numero, os mais egregios dos seus filhos, em romagem patriotica e civica".

A palestra prolongou-se sobre as relações entre Portugal e o Brasil e o general Carmona faz uso da historia para destacar as nossas afinidades e os grandes motivos que temos para andarmos unidos. O ministro das Colonias, dr. Francisco José Vieira Machado, lembra o papel dos brasileiros na libertação de Angola.

A certa altura, falando-se da viagem que agora fazemos, allude aos "Luziadas", de Camões.

— O nosso Camões — accentua o general Carmona, — do Brasil e de Portugal.

O Livro Branco

Documentos diplomaticos trocados entre a Allemanha e a Grã Bretanha

Foi dado á publicidade um livro branco que contem a transcripção dos documentos entre a Allemanha e a Grã-Bretanha. A publicação demonstra que no dia 23 de agosto o chanceller Hitler, em resposta ao primeiro ministro manifestou que "se a Allemanha for atacada pela Inglaterra, a encontrará preparada e decidida. Como a Allemanha jamais tentou adoptar medidas militares que não fossem defensivas contra a Inglaterra e a França, e como nunca pensou, nem pensa, em atacar no futuro a Inglaterra ou a França, se depreheude que o annuncio, tal como foi confirmado por vosso representante, póde referir-se a um acto de ameaça contra o Reich, cuja possibilidade foi cogitada.

"Por conseguinte, informa a vossa excellencia que se estes annuncios militares (as medidas de mobilisação), foram tornados effectivos, ordenarei a immediata mobilisação das forças allemãs".

No mesmo dia 23 de agosto o chanceller Hitler communicou ao sr. Chamberlain que durante toda a sua vida se havia esforçado em bem da amizade anglo-allemã "Entretanto — accescentou — a attitude adoptada pela diplomacia até ao presente me convenceu da inutilidade dessa tentativa".

Expressa o Livro Branco que numa communicação verbal feita no dia 20 de agosto ao embaixador Sir Neville Henderson, o Fuehrer suggeriu que não era a Allemanha, mas o Imperio Britanico, a Russia e os Estados Unidos que desejavam conquistar o mundo.

Com o proposito evidente de procurar que a Grã-Bretanha retirasse seu apoio á Polonia, o sr. Hitler declarou que ao contrario da ultima guerra, a Allemanha não estava obrigada a lutar em duas frentes, devido ao pacto russo-allemão de não aggressão. "Os accordos firmados com a Russia — disse — tambem asseguram a posição economica da Allemanha para a guerra mais prolongada possivel".

O "Livro Branco" transcreve um communicado do chanceller Hitler ao embaixador Neville Henderson datado de 25 do corrente mez que diz o seguinte: "Uma guerra entre a Inglaterra e a Allemanha poderia trazer algumas vantagens ao Reich, porém, nenhuma para a Inglaterra.

Declara em seguida que está disposto a "prometter pessoalmente a existencia continúa do imperio britannico e a collocar a sua disposição o poderio do Reich" si se satisfazem as exigencias allemãs e não se affetam as obrigações geraes da Allemanha para com a Italia.

No mesmo dia o Fuehrer disse a Sir Neville Henderson que accedia, razoavelmente, a limitar os seus armamentos e que reaffirmaria a conservação da actual fronteira occidental do Reich", mas se a Grã-Bretanha repellisse essas idéas haveria guerra. E em caso nenhum a Grã-Bretanha sairia mais forte dellas".

Accrescentava que essa era a sua ultima offerta.

Numa nota fóra do texto, o "Livro Branco" revella que quando o embaixador Henderson visitou o sr. von Ribbentrop na quarta-feira a meia-noite, o ultimo "puxou de extensos documentos que rapidamente leu em allemão. Ao que parece tratava-se do plano de 26 pontos.

No momento em que o embaixador pediu o texto das propostas, o seu interlocutor respondeu: — "já é demasiado tarde, pois o ministro plenipotenciario polonez não chegou á meia-noite á Berlim".

No dia 28 de agosto, na base da resposta britannica, o sr. Hitler accede em discutir uma solução das differenças anglo-allemãs que terá longa duração, depois de liquidar-se a divergencia da Allemanha com a Polonia, porém, accrescenta que tudo depende do methodo que se utilize para resolver a controversia teuto-poloneza.

"O governo de sua magestade não podia, diz o "Livro Branco" dar sua aquiescencia a uma solução que puzesse em perigo a independencia do Estado que contára com uma garantia sua".

Accrescenta que a Grã-Bretanha sugeriu, depois, a realização de negociações directas entre o Reich e a Polonia.

No dia 28 de agosto o governo britannico em sua mensagem ao Fuehrer urge a suppressão dos incidentes fronteiriços e da propaganda incendiaria. Expressa a crença de que é possivel conseguir uma solução pacifica. "Póde antecipar-se com confiança que o mundo collaborará na adopção de medidas que permittam a transição dos preparativos militares para as actividades normaes do commercio pacifico.

A nota termina dizendo "Uma solucção pacifica das divergencias polono-allemãs deixaria aberto o caminho para a paz mundial. Do contrario desappareciam as esperanças de que se reproduza um entendimento melhor entre a Allemanha e a Grã-Bretanha, o que lançará os dois paizes num conflicto que poderia precipitar o mundo inteiro numa guerra. O resultado seria uma calamidade sem parallelo na historia".

A resposta allemã entregue ao sr. Henderson na noite de 29 de agosto faz saber que a Allemanha não póde comprar o entendimento com a Grã-Bretanha pelo preço da renuncia a seus interesses vitaes. Allega que a Polonia mobilisou suas forças em meados de julho e que as autoridades daquelle paiz instigaram os excessos commettidos em Dantzig. Exige, além disso, a reincorporação de Dantzig e do Corredor Polonez, assim como a protecção da existencia da minoria allemã que permanece na Polonia.

A Allemanha, continua dizendo, não póde mais partilhar a opinião de que suas divergencias com a Polonia possam ser resolvidas por meio de negociações directas, mas não obstante admitte que o offerecimento é prova "de sinceridade". Accrescenta, significativamente, que em caso de uma nova coordenação de coisas referentes ao territorio da Polonia, a Russia deve associar-se a toda a garantia que fôr dada.

Prosegue dizendo que o Reich conta com os bons officios da Grã-Bretanha para assegurar a vinda á Berlim de um emissario polonez plenipotenciario da quarta-feira e que o governo allemão redataria immediatamente a sua proposta de solucção do caso.

Se fosse possivel submetter-se-ia esta proposta a consideração do governo britannico antes da chegada do negociador polonez.

O "Livro Branco" reproduz, em seguida, um telegramma enviado pelo governo britannico ao sr. Neville Henderson ás 2 horas do dia 30 que diz: "não é razoavel que possamos fazer chegar hoje um representante da Polonia á Berlim, e o governo allemão não deve esperar".

Outra mensagem datada de 8.50 do dia 30 expressa que a Grã-Bretanha se vê impossibilitada de aconselhar a Polonia a enviar o seu representante a Berlim e suggere que a Allemanha entregue as propostas ao embaixador Lipsky.

INFORMAÇÕES FINANCEIRAS E COMMERCIAES

MERCADOS

OS NOSSOS MERCADOS

"Em virtude do decreto do Governo Federal, não haverá expediente externo nos dias 1, 2 e 4 do corrente, nos mercados de cambio, titulos e café.

CAFE'

EXPORTAÇÃO DE CAFE'

Durante o mez de agosto ultimo verificou-se pelo porto do Rio de Janeiro, a seguinte exportação de café:

EXPORTADORES — EM SACCAS DE 60 KILOS

Theodor Wille & Cia. Ltda 35.371; A. Jabour & Cia 27.574; Ornstein & Cia 23.086; Felix Fonseca S. A. 21.374; Castro, Silva Companhia S. A. 19.081; Marcellino Martins Filho & Cia. 16.300; Leonel Israel Company S. A. 14.815; E. G. Fontes & Cia. 12.769; Mc Kinlay S. A. 11.933; Abreu & Filhos 9.394; Sinner & Cia Ltda. 8.020; Cia. Nacional de Commercio de Café 6.976; Pinto Lopes & Cia. Ltda. 6.495; Vivacqua Irmãos S. A. .... 5.900; Cia. Brasileira de Café 3.700; American Coffee Corporation 3.000; Rotundo & Cia. Ltda. 2.675; Vertes & Cia. Ltda. 2.188; Sociedade Exportadora de Café .. 2.000; Norton Megaw & do Mto. 1.925; S. A. Rebello Alves 1.701; Soares, Ladeira & Cia. 1.282; Naumann Gepp & Cia. 998; Fraga, Irmão & Cia. Ltda. 765; Salvaterra S. A. 500; Roque Rotundo, Costa & Cia. 250; Padre Luiz G. Carmo 160; Cia. Americana de Armazens Geraes 125; Irmãos Furquim 85; Departamento Nacional do Café 80; S. A. Magalhães 65; Nilo C. Pinto 40; Sonavei Limitada 35; João Carvalho 25; S. A. Cortume Carioca 25; Coelho Duarte & Cia. 20; Jacintho Aguiar & Cia. 20; G. M. Fernandes 20; E. Ferreira Junior 15; N. O. Machado 5; Nelson Mattos 5; Dick W Dyb 2; Samuel Mac Alister 1.

Total: 241.391.

Idem no mez de agosto 1938: 273.923; idem no mez de julho passado 232.305.

OPERAÇÕES NA BOLSA

As operações da Bolsa, verificadas durante o mez de agosto ultimo foram as seguintes:

RESUMO GERAL

29.222 — Apolices da União 23.524:705$300; 1.923 — Obrigações da União .. .. 1.939:879$000; 18.968 — Apolices Municipaes do Districto Federal 3.646:601$750; 4.100 — Apolices Municipaes dos Estados 480:618$000; 60.609 — Apolices dos Estados ... 17.129:263$750; 3.943 — Acções de Bancos .... 1.067:919$500; 695 — Acções de Companhias de Seguros 674:720$000; 873 — Acções de Companhias de Tecidos 218:526$000; 4.467 — Acções de Companhias de Transportes 1.033:732$000; 4.456 — Acções de Companhias Diversas 1.445:546$000; 90 — Debentures de Companhias de Tecidos 14:400$000; 4.721 — Debentures de Companhias Diversas 878:771$500; 2.302 — Vendas Judiciaes .. 861:559$500.

Total: 136.369.

Total: réis. 52.916:242$300.

ASSUCAR

Esteve hontem, paralyzado.

MOVIMENTO ESTATISTICO

Entradas, 2.040; saidas, 2.040; stock, 30.334 saccas.

ALGODÃO

Funccionou hontem, paralyzado.

MOVIMENTO ESTATISTICO

Entradas, 848; saidas, 50; stock, 5.727 fardos.

Centro Commercial de Cereaes

ARROZ — 60 kilos — Agulha amarellão, 88$ e 92$; idem, especial (brilhado): 88$ e 90$, idem, 1.ª (brilhado); 66$ e 68$; idem, especial: 78$ e 80$; idem, 1.ª 70$ e 72$; idem, 2.ª; 58$ e 60$; idem, 3.ª: 44$ e 46$; Japonez especial: 46$ a 48$; idem, 1.ª: 44$ a 46$; idem, 2.ª: 40$ a 42$; idem, 3.ª 35$ e 37$000.

ALFAFA — kilo — Nacional ou estrangeira: $490 e $510.

AMENDOIM — 25 kilos — Em casca: 18$000 e 19$000.

ALHOS — cento — Nacionaes: 1$500 e 6$000; estrangeiros: 8$000 e 9$000.

ALPISTA — Kilo — Nacional: 1$200 e 1$300.

BACALHA'O — 58 kilos — Especial: não ha. superior: não ha.

BANHA — caixa — De Porto Alegre, 165$ e 183$; de Laguna, 168$ e 170$000; de Itajahy: 175$ e 185$000.

BATATAS — kilo — Do interior: $500 e $900 do Sul: $400 e $700.

CEBOLAS — caixa — Nacionaes: 65$ e 67$000.

FARINHA — 50 kilos — De mandioca especial: 27$ e 28$; idem, fina: 24$000 e e 25$; idem, extra-fina: 18$500 e 19$500.

FEIJÃO — 60 kilos — Preto novo: 66$ e 70$000; idem bom: 58$ e 60$; idem, branco: 38$ e 58$; idem manteiga novo: 68$ e 70$; idem mulatinho novo: 54$ e 56$, idem, fradinho nacional: 48$ e 50$000.

LENTILHAS — 60 kilos — 58$ e 60$000.

LOMBO — kilo — De porco salgado (mineiro) 2$400 e 2$500; idem (do Sul): 1$800 e 2$200.

HERVA-MATTE — barricas de 10 kilos — 8$000 e 9$000.

MANTEIGA — kilo — Do interior: 8$000 e 8$500.

MILHO — 60 kilos — Cattete vermelho: 21$000 e 22$; idem amarello: 18$ e 19$; idem mesclado: 16$000 e 17$000.

POLVILHO — kilo — Do Norte, $750 e $800; idem, do Sul: $750 e $800.

TAPIOCA — kilo — $900 e 1$000.

TOUCINHO — kilo — Mineiro: 2$500 e 3$700; idem. Paulista: 2$700 e 3$500; idem, Fumeiro: 3$400 e 3$500.

XARQUE — kilo — Mantas puras nacional: 3$100 e 3$200; Patos e mantas mineiro 2$800 e 2$900; idem do Sul: 2$900 e 3$000.

FUBA' MIMOSO — 50 kilos — 24$ e 26$; idem, extra-fino: 22$ e 23$000.

Movimento de Vapores

ESPERADOS

Belém e esc., "Pará" ..	3
Londres e esc., "Andalucia Star"	4
R. da Prata "Rodrigues Alves"	4
Natal e esc., "Bandeirantes"	5
Rosario e esc., "Lages"	5
B. Aires e esc., "Alcantara"	5
Florianopolis, "Carl Hoepeck"	5
Recife e esc., "Butiá"	5
B. Aires, e esc., "Brasil"	6
P. Alegre e esc., "Tambahu"	7
N. York e esc., "Uruguay"	7

A SAIR

Manáos e esc., "Duque de Caxias"	3
Vancouver e esc. "W. Camargo"	3
Cabedello e esc. "Inconfidente"	3
Laguna e esc., "Murtinho"	3
Cabedello e esc. "Itaquatiá"	3
P. Alegre e esc., "Itassucê"	3
B. Aires e esc., "Andalucia Star"	4
Macáo e esc., "Oswaldo Aranha"	4
Laguna e esc., "Oscar Pinho"	4
Hamburgo e esc., "Alwaki"	4
P. Alegre e esc., "São Paulo"	5
P. Alegre e esc. "Itatinga"	5
Aracaju' e esc., "Araguá"	5
Southampton e esc., "Alcantara"	5
P. Alegre e esc., "Arará"	5
Imbituba e esc. "Arasseu"	5
P. Alegre e esc. "Guaratan"	6
Manáos e esc. "Santos"	6
P. Alegre e esc., "Butiá"	6
N. York e esc., "Brasil"	6
Antonina e esc., "S. Pedro"	6
P. Alegre e escalas "S. Bento"	8

Serviço aéreo

ESPERADOS

Perú' e M. Grosso — Condor	3
P. Alegre — Panair	3
Europa — Lufthansa ..	3
Chile — Air France ...	3
Rio Branco e P. Velho — Condor	3
EE. Unidos — P. Am. Airways	3
Belem e Recife — Condor	4
Santiago (Chile) — Condor	4

A SAIR

Santiago (Chile) — Condor	3
Europa — Air France ..	3
Perú' e Matto Grosso — Condor	3
Recife — Panair	3
P. Velho e Rio Branco — Condor	3
Buenos Aires — P. Am. Airways	4
Recife e Belem — Condor	4

ULTIMO DOMINGO DE
Jayme Costa
NO
RIVAL
COM
Maridos de Hoje
Vesperal ás 16 horas
Sessões ás 20 e 22 horas
Segunda-feira, 4 — Despedida de MARIDOS DE HOJE!
Terça-feira, 5 — Festa em homenagem ao grande actor Nascimento Fernandez com FORA DA VIDA, e acto variado
Sexta-feira, 8 — Despedida da Companhia, e Festa Artistica de JAYME COSTA, com SAMSÃO, de Viriato Correa e um acto de musica e humorismo por elementos dos mais prestigiados do nosso "broadcasting"
Bilhetes á venda desde hoje
Esta companhia está sob o controle do S. N. T. do Ministerio de Educação e Saude

THEATRO CARLOS GOMES
Emp. Paschoal Segreto — Phone 22-7581
Companhia de Operetas Irmãos Celestino - Gilda Abreu
Temporada com auxilio do S. N. T. e sob o controle do M. da Educação
HOJE — HOJE
Matinée ás 15 horas soirée ás 20 e 45
"Alleluia"
de Gilda Abreu
AMANHÃ ultima representação de
"Alleluia"
ás 20 e 45 horas
POLTRONA 6$600 (sello incluso)

DR. N. PAES BARRETTO
ONDAS CURTAS — INFRA VERMELHO
Ultra violeta — Electricidade medica, etc.
Traumatologia
Cons. R. Senador Dantas, 118-8.º — S. 815
Tel. 42-4630 — 16 horas em deante

A Mutuante S.A
Leilão de Penhores em 21 de Setembro, ás 13 horas
179, R. 7 SETEMBRO, 179
As cautelas poderão ser resgatadas até a vespera e o catalogo será publicado no "Jornal do Commercio" no dia do leilão.
NOTA — LEILÃO extraordinario em 30 de Setembro

Jornaes e Revistas

"PAN"

"Pan", o popular semanario de leitura mundial publicado pela Editorial Fluminense Ltda., acaba de offerecer aos seus numerosos leitores de todo o Brasil mais um numero excellente, repleto de bôa materia sobre os mais variados e interessantes assumptos: Artes, letras, sciencia, medicina, politica internacional, historia, etc.. São commentados em suas paginas com assignaturas de grandes nomes internacionaes em artigos extraidos das melhores publicações de todo o mundo.

Mantendo as suas habituaes secções permanentes, que são interessantissimas, "Pan" conseguiu apresentar um numero que está satisfazendo plenamente aos seus leitores que são numerosissimos em todo o paiz.

"LUPIN"

Acaba de ser distribuido por todo o Brasil o numero de "Lupin", popular quinzenario de contos e novellas publicadas pela Editorial Fluminense Ltda., como é habitual esse numero do elegante magazine está obtendo grande aceitação por parte do publico, que encontra em suas paginas novellas excellentes traduzidas de maneira perfeita e assignadas por nomes de novellistas de projecção mundial. Dentre outros pode-se destacar do presente numero as seguintes novellas: "O guarda chaves", "A grande aventura", "O ultimo trumpho", "O cossaco errante", "O ultimo disparo do negro chaves", etc.

SE AINDA NÃO SABE, APRENDA!
Tango, Fox e Blue e todas as danças de salão. COM PERFEIÇÃO E ELEGANCIA
pela prof. AMILEDA
RUA SETE DE SETEMBRO, 63.
2º andar. Salas 5 e 6.

Dr. Ubaldo Veiga
Dr. Motta Granja
Apparelho digestivo — OUVIDOR, 163-5.º andar
Especialistas: vias urinarias, syphilis, pelle e varizes
enças ano-rectaes e hemorrhoidas. RUA DO
— Das 2 ás 5 ½

DR. OLNEY PASSOS
CIRURGIA PARTOS
Diagnostico precoce da gravidez e dos tumores genitaes. Operações de senhoras, preservando a integridade funccional dos orgãos genitaes. Cons.: Rua 13 de Maio, 37 - 5.º Diariamente, das 15 em deante — Phones Res. 28-5013; Cons. 22-6156.

CLINICA — de — VIAS URINARIAS
DR. SAMPSON F. PINTO
R. 7 de Setembro 180-1.º
14 ás 18 hs.-Tel. 22-2595

DR. DORMUND MARTINS
Molestias do coração aorta, pulmões, rins, apparelho digestivo, magreza e obesidade
DR. DORMUND Martins Filho
Molestias das senhoras, disturbios sexuaes, vias urinarias, ulceras e varices
Diariamente das 14 ás 19
Consultorio: SENADOR DANTAS, 118 apto. 614
Consultas — 20$000

Instituto dos Commerciarios

Assumiu hontem o exercicio do cargo, o director regional dr. José Armando Affonseca

R[illegible]u-se de grande brilhantismo a solennidade hontem realizada na séde regional do Instituto de Aposentadoria e Pensões dos Commerciarios, em que o dr. José Armando Affonseca assumiu o exercicio do cargo de Director Regional do 9. Departamento daquelle Instituto, que abrange os Estados de São Paulo e Matto Grosso.

A's quinze horas, no salão nobre da Cruz Vermelha Brasileira, avultado era o numero das pessoas que compareceram para participar daquelle acto. Autoridades federaes, estaduaes e municipaes, representantes de associações e syndicatos de classe, do commercio e da industria, além de funccionarios do I. A. P. C., aguardavam a chegada do novo titular que foi recebido com uma salva de palmas.

Compunham a mesa os seguintes senhores: major Theophilo Ferraz Filho, representante de s. excia. o interventor federal e de sua Casa Militar; tenente Serra ajudante de ordens do general Mauricio Cardoso, commandante da Segunda Região Militar; prefeito Prestes Maia, governador da cidade; dr. Manoel Xavier Carneiro Sobrinho, inspector regional do Ministerio do Trabalho; dr. Meirelles Texeira, representante do secretario da Fazenda; dr. Winthers, representante do secretario da Viação; dr. Granadeiro Guimarães, representante do secretario da Justiça; coronel Mario Xavier, commandante da Força Publica do Estado; coronel Indio do Brasil, commandante do Corpo de Bombeiros; coronel Kingelhoefer, commandante da Guarda Civil; dr. Manoel Carlos de Siqueira, director do Departamento Estadual do Trabalho; dr. Roberto Simonsen, presidente da Federação das Industrias; dr. Alvaro Blumenthal, secretario geral da Associação Commercial de São Paulo; dr. Mucio de Faria, representante da Faculdade de Direito de S. Paulo; representante do chefe de Policia, além do novo director, e do professor Fernando Paes de Barros Machado, director interino do I. A. P. C.

Inicialmente discursou o professor Fernando Paes de Barros Machado, que revelou a sua satisfação em poder transmittir a direcção do Departamento a um moço alta e sobejamente relacionado no mundo social, economico, intellectual e politico, cuja fé de officio, bastante conhecida de todos, dispensa qualquer referencia encomiastica e, que, além disso, conta com o apoio franco de s. excia. o sr. interventor federal em S. Paulo, podendo, assim, elevar o nome do Instituto dos Commerciarios dando-lhe o prestigio e a projecção de que carece para que possa, da melhor forma, attender ás altas finalidades para que foi criado. Terminou fazendo votos pela felicidade funccional o director empossado e em seu nome e em nome dos funccionarios hypothecou a cooperação de todos na obra commum de assistencia aos commerciarios.

Em seguida, tomou a palavra o dr. Manoel Xavier Carneiro Sobrinho, inspector regional do Ministerio do Trabalho, que em seu nome e em nome do dr. Waldemar Falcão, ministro do Trabalho, saudou o recemnomeado, affirmando que muito pode lucrar o Departamento com a juventude brilhante e culta do novo director o qual, não obstante a sua mocidade, muito já havia feito pelas coisas publicas. Proseguindo, desejou felicidades pessoaes e funccionaes ao novo director, tendo então enaltecido a personalidade do prof. Fernando Paes de Barros Machado, que interinamente vinha exercendo o cargo de director regional.

Em nome dos funccionarios da Prefeitura Municipal, falou o dr. Augusto Dalhia, que em nome de seus collegas desejou uma administração feliz e proficua ao novo director, tendo-se estendido em considerações de ordem geral sobre o systema de assistencia e previdencia do Brasil, pondo em destaque a immensa obra attribuida ao Instituto dos Commerciarios no amparo á classe a que serve.

Por ultimo, ergueu-se o dr. José Armando Affonseca, novo director, que além de agradecer as referencias elogiosas feita á sua pessoa faz uma synthese do seu programma de trabalho que com o apoio de todos, espera levar avante.

VIGESIMO SEXTO SORTEIO DA GENERAL ELECTRIC

Mais tres clientes da General Electric foram contemplados com interessantes premios no sorteio que aquella Companhia faz realizar mensalmente, no primeiro dia util de cada mez, á Avenida Almirante Barroso, 81 perante um fiscal do Governo e varias outras pessoas.

1º logar — Sr. Gilberto Ribeiro residente á Ladeira [illegible] Costa 51, possuidor do coupon n. 1504, que lhe deu como premio a quitação de seu saldo proveniente da compra de um magnifico Radio G. E.

2º logar — Dr. Leticio Pereira, residente á rua Claudina 64 portador do coupon n. 0632 que teve como premio um "Estudalux G. E."

3º logar — Sr. João Baptista Pinheiro, residente á rua Redemptor 111, que, possuindo o coupon n. 1821 sorteado recebeu como premio um ferro electrico G. E.

Vae aos Estados Unidos o Prof. Paschoal Leme

Passageiro do "baby-clipper" da linha internacional da Pan American Airways parte terça-feira, 5 de setembro, com destino aos Estados Unidos, o sr. Paschoal Leme, technico do Ministerio da Educação, chefe da Secção de Documentação e Intercambio do Instituto Nacional de Estudos Pedagogicos.

O sr. Paschoal Leme, que tambem occupou até agora o cargo de secretario da Commissão Nacional do Ensino Primario obteve uma bolsa de estudos da Universidade de Michigan e tambem a bolsa annual de viagem que a Pan American Airways concede a cada um dos paizes latino-americanos como contribuição ao desenvolvimento das relações culturaes entre os paizes do hemispherio occidental.

Na Universidade de Michigan, em Ann Arbor, o sr. Paschoal Leme vae fazer um curso superior de Educação.

Querem o restabelecimento do titulo de engenheiros agronomos

Acompanhados pelo professor Mello Moraes, director geral do Centro Nacional de Ensino e Pesquizas Agronomicas; e do sr. Heitor Grillo, director da Escola Nacional de Agronomica, estiveram hontem no Gabinete do ministro Fernando Costa os seguintes alumnos da Escola Superior de Agricultura de Piracicaba e Escola Nacional de Agronomia, desta Capital: Raul Machado, Leonidas Ferreira, José Calil, Domingos Xavier de Moraes, Roberto Moreira Pinheiro, Caio Paz de Barros, Almar Oliveira Bartolo, Norma Pinto Bergolo e Lygia Nobrega de Lima.

Esses alumnos, que declararam ao ministro da Agricultura representar tambem o pensamento de todos os Centros Academicos e Escolas de Agronomia do paiz, solicitaram os bons officios de s. excia. no sentido de ser restabelecido o titulo de engenheiro agronomo que foi ha tempos, extinctos, em virtude de decreto Federal.

Esses alumnos irão tambem, com esse fim á presença do presidente da Republica.

O representante de São Paulo ao Congresso de Microbiologia

Procedente da capital paulista, chegou hontem á tarde pelo avião "Douglas" da linha internacional da Pan American Airways, acompanhado de sua esposa, o dr. Luiz de Salles Gomes recentemente nomeado representante do Estado de São Paulo ao Terceiro Congresso Internacional de Microbiologia, a realizar-se na proxima semana em Nova York.

O dr. Salles Gomes e sua esposa proseguirão viagem ainda hoje, ás primeiras horas da manhã, embarcando no "Trinidad Clipper" da Pan American Airways com destino a Miami, nos Estados Unidos.

PAGAMENTOS NA PREFEITURA

PARA AMANHA DIA 4 DE SETEMBRO DE 1939

Na 1.ª Secção: das 11.15 ás 14.30 horas.

Livro nº 17 — Guichet nº 9;
Livro nº 18 — Guichet nº 10;
Livro nº 19 — Guichet nº 1;
Livro nº 20 — Guichet nº 2;
Livro nº 21 — Guichet nº 3;
Livro nº 22 — Guichet nº 4;
Livro nº 23 — Guichet nº 5.

Folha de gratificação do mez de julho da Secretaria Geral de Saude e Assistencia — Pessoal Technico e Administrativo em commissão, technico e Administrativo effectivo — Livro nº 32.

Na 2.ª Secção: das 11.15 ás 14.30 horas.

Livro nº 214 — Guichet nº 2;
Livro nº 215 — Guichet nº 3;
Livro nº 216 — Guichet nº 4;
Livro nº 217 — Guichet nº 5;
Livro nº 218 — Guichet nº 6;
Livro nº 219 — Guichet nº 7;
Livro nº 224 — No local; Livro nº 225 — No local.

PROCESSOS

11.516 — Horacio Joaquim Capella; 6.122 — Cosme de Oliveira; 2.127 — Clara dos Santos; 3.784 — Lima Ferreira Fonseca; 2.609 — Arlindo Menezes Vianna.

NOTICIAS DO ESTADO DO RIO

REAJUSTAMENTO DOS FUNCCIONARIOS DE S. JOAO DA BARRA

Afim de ser transformado em projecto de decreto lei, o director geral do D. M. submetteu ao prefeito de São João da Barra, o projecto de decreto lei n. 2, que reajusta o quadro dos funccionarios dessa Prefeitura, para o exercicio de 1940.

ISENTANDO DE IMPOSTOS OS PREDIOS QUE FOREM CONSTRUIDOS ATE' 1941 NA PARAHYBA DO SUL

O director do D. M. communicou ao prefeito da Parahyba do Sul, haver o presidente da Republica approvado o projecto de decreto lei dessa Prefeitura, isentando, pelo prazo de cinco annos, os predios que forem construidos nas zona urbana e suburbana do Municipio, de 1939 a 1941.

OS PROJECTOS FORAM APPROVADOS PELO PRESIDENTE DA REPUBLICA

Ao prefeito municipal de Cambucy, o director geral do D. M. communicou que os projectos enviados a esse Departamento, isentando, respectivamente, do imposto predial os predios que se edificarem, na séde do Municipio durante os annos de 1939 1940 e 1941, e de todos os impostos municipaes o cinema ou cine-theatro que se estabelecer e funccionar, em caracter permanente, na cidade e nas sédes districtaes, foram approvados pelo presidente da Republica.

VAE SER INDEMNIZADA

O interventor federal autorizou, em despacho de hontem, o pagamento da indemnização de 500$, pleiteada por Gab[illegible]ella Patricia da Conceição, proprietaria de um terreno e um predio situados no local denominado Flamengo, indemnização essa relativa aos prejuizos causados com a construcção da estrada Nictheroy-Campos.

A ADMISSÃO DE MENSALISTAS TEMPORARIOS

O secretario de Educação, dr. Ruy Buarque, transmittiu aos directores das repartições subordinadas, as instrucções a que devem obedecer as propostas de admissão de mensadistas temporarios, e accordo com a representação que, sobre o assumpto, dirigiu ao interventor federal, o Departamento do Serviço Publico.

DESPACHO DO INTERVENTOR FEDERAL

Nos processos em que Antonio da Silva Monteiro e Waldemar da Silva Monteiro solicitam nomeação para a Policia Civil, o interventor federal proferiu o seguinte despacho: "Não constando do processo a data em que o concurso deve caducar defiro o pedido, mas para serem effectivados os tres primeiros classificados na 2.ª chave. Mas, se caduco o concurso nesta data, inoperante tornar-se-á este despacho".

SUBVENÇÃO CONCEDIDA

Por despacho de hontem o interventor federal concedeu a subvenção de 3:000$ á Associação de Imprensa Campista. A peticionaria deverá, todavia enquadrar-se na lei que regula a concessão de subvenções.

O CENTRO ACADEMICO EVARISTO DA VEIGA HOMENAGEARA' A IMPRENSA

O Departamento de Publicidade e Mundanismo do Centro Academico Evaristo da Veiga, da Faculdade de Direito de Nictheroy, encerrará solennemente as suas actividades no proximo dia 5, fazendo realizar [illegible]ão em homenagem á Imprensa.

Nessa solennidade, que terá logar ás 19 horas daquelle dia falará o dr. Mario Alves, presidente da Associação de Imprensa do Estado do Rio. S. s. pronunciará uma conferencia intitulada "Jornalismo e Nacionalismo".

Esperado em São Paulo um astronomo norte-americano

S. PAULO, 2 (A. B.) — E' esperado segunda-feira nesta capital, procedente de Buenos Aires, o professor Forest Ray Moulton astronomo e mathematico de renome nos Estados Unidos. A convite da Universidade de São Paulo, fará uma conferencia na Escola Normal Modelo, no mesmo dia de sua chegada, subordinada ao thema "Sciencia e Civilização".

O S. Christovão Venceu o Madureira Sem Difficuldade Por 4 x 1

Vencendo os alvos por 2 x 0, a equipe de amadores dos tricolores suburbanos sagrou-se campeã da sua classe, no presente campeonato

O mau tempo prejudicou não só o brilho, como a assistencia da peleja de hontem á noite no campo do club alvo entre os quadros do Madureira e São Christovão E' que a cancha de Figueira de Mello ficou bastante alagada, difficultando as jogadas de ambas as equipes.

O jogo entre os amadores teve inicio ás 19 horas, sob as ordens do juiz Oscar Pereira Gomes.

COM A VICTORIA DE HONTEM, SAGRARAM-SE CAMPEÕES OS AMADORES DO MADUREIRA

Com a victoria, obtida hontem á noite, contra o team do S. Christovão da mesma categoria, a equipe de amadores do Madureira sagrou-se vencedora do presente campeonato.

O quadro do tricolor suburbano que venceu pela contagem de 2x0, é o seguinte: Rolando, Nestor, Apio, Esteves, Cezar, Norival, Bahianinho, Sessenta e quatro, Almir, Bahiano e Propato.

OS DOIS QUADROS PROFISSIONAES

Pisaram o gramado assim constituidos os dois quadros: Madureira:- Alfredo, Norival e Tuica; Hermes, Paulista e Alcides; Adilson, Lélé, Xavier, Jair e Dentinho.

S. Christovão:- Waldyr, Augusto e Mundinho; Picabéa, Dodô e Affonsinho; Roberto, Villegas, Joaquim, Nena e Carreiro.

SAEM OS VISITANTES

Sobre ás ordens do juiz José Pereira Peixoto, saem os visitantes e Waldyr apara um tiro rasteiro de Lélé.

Os minutos iniciaes pertenceu aos do Madureira que, entretanto não chegam a ameaçar a cidadella dos alvos.

CARREIRO PERDE

Dodô organiza um ataque para os seus. Roberto recolhe o couro e centra mas Carreiro chuta para fóra.

Investem novamente os locaes e Roberto demorau muito a arrematar, perdendo excellente opportunidade, para abrir o score.

Voltam os tricolores ao campo adversario, mas a defesa dos alvos está firme.

O campo está pessimo.

JOAQUIM INCRIVEL!

Ha uma indecisão na linha média do Madureira e o offensiva sanchristovense se aproveita bem para dominar o jogo. Mas Joaquim está infeliz e perde tambem, só, frente ao goal.

WALDYR!

Jair atira com violencia aos 17 minutos para Waldyr praticar magnifica defesa.

Contra-atacam os alvos mas Joaquim perde, de novo.

Pouco depois é Lélé, quem cabeceia por cima da trave superior de Waldyr.

GOAL! CARREIRO!

Carreiro abre a contagem cabeceando um corner, batido por Roberto, aos 23 minutos de jogo.

AFFONSO, QUASI

Esse feito anima a turma da camisa branca que volta ao ataque.

Affonso manda um pelotaço de fóra da area mas Alfredo salva.

ALFREDO OUTRA VEZ

Joaquim escapa só e quando vae mandar o couro ás redes, Alfredo, com incrivel calma, salva a sua cidadella.

Ha outro corner, contra o Madureira mas Roberto cabeceia para fóra.

Dentinho tambem desperdiça um bom centro de Xavier.

Dodô concede corner e a linha do Madureira perde optima occasião para empatar.

Paulista está compromettendo os seus companheiros de equipe.

UMA "ESCRIMAGE" PERIGOSA NO GOAL DO S. CHRISTOVAO

Perseguem o "placard" os visitantes e forçam uma situação critica na frente da area sanchristovense.

2º. GOAL — CARREIRO!

Ao faltar dois minutos para finalizar o tempo inicial. Nena céde a Carreiro, em optima situação para o veloz ponteiro arrematar com um shoot indefensavel.

Nos minutos finaes, a cidadélla de Waldyr periga mas a chance favorece ao keeper bandeirante.

2º. TEMPO

Saem os alvos, para o reinicio da pugna e Nena combina bem com Carreirinho, forçando um corner que é batido sem resultado.

Investem os alvos no ataque e dominam o adversario em seu proprio campo mas Roberto perde novamente a occasião de augmentar a differença do "placard".

JOAQUIM — 3º. GOAL DO S. CHRISTOVAO

Joaquim faz o terceiro tento do S. Christovão, descollocando Alfredo com um tiro curt em lindo estilo. O feito do opportunista centro avante foi applaudido demoradamente pela assistencia.

Mas a differença do marcador não desanima os defensores da camiseta tricolor que reaccionam insistentemente.

Portam-se com bravura os rapazes do Madureira, mas a propria sorte lhe é adversa, por duas vezes seguidas.

Nos arremates falham Adilson, Dentinho e Jair.

E, aos poucos, passam a dominar a partida, os pupillos de Pimenta.

A cada ataque dos locaes, o Madureira responde com perigosos contra-ataques que não attingem, no emtanto, a méta adversaria.

Apezar do campo escorregadio, a pugna permanece movimentada até os seus minutos finaes.

GOAL DO MADUREIRA JAIR

Quasi ao termino do tempo regulamentar, Jair consegue illudir a vigilancia de Waldyr, marcando com um possante canhoto, de dentro da area, o goal de honra do seu quadro.

CARREIRO, 4º. GOAL

Mas antes do apito do chronometrista, Carreiro ainda consigna o 4º. goal do São Christovão.

Como os Correspondentes de Guerra Descrevem os Combates

Os polonezes contêm os primeiros ataques allemães — Aviões abatidos no front — Os pontos onde a luta se desenvolve

VARSOVIA, 2 (U.P.) — As poderosas forças polonezas que integram a "divisão da Silesia" contiveram a columna allemã que avançava em direcção noroeste e obrigaram aos nazistas a retardar a sua marcha, emquanto a luta proseguia nas proximidades da fronteira.

Um communicado de guerra, dado á publicidade ao cair da tarde, accusou a Allemanha de não attender ao appello do presidente Roosevelt, no sentido de não se bombardear cidades abertas. Os circulos polonezes declaram que a Allemanha levou a cabo esse ataques depois que o sr. Hitler respondeu á mensagem do sr. Roosevelt, assegurando-lhe que não abrigava intenções de aggredir os não combatentes.

No entretanto, emquanto a "divisão da Silesia", composta de soldados polonezes, bem treinados, continha os allemães na Alta Silesia, annunciou outro movimento de forças polonezas que occuparam posições de combate nas proximidades de Czestochowa, para proteger a séde religiosa contra uma possivel captura nazista.

Os polonezes se negam a admittir a veracidade das informações nazistas segundo as quaes os allemães teriam tomado Teschen, localidade fronteiriça que a Polonia tomou á Tchecoslovaquia, após a crise dos sudetos.

A RESISTENCIA OPPOSTA PELO EXERCITO DA POLONIA

VARSOVIA, 2 (A.N.) — Foi dado publicidade a mais um communicado official, no qual se narra que a fronteira, logo depois das hostilidades, foi atravessada em varios logares, tanto na Prussia Oriental como na linha divisoria com a Allemanha. As tropas allemãs atacaram a guarnição poloneza de Westerplatte, em Dantzig. sendo repellida. A aviação germanica effectuou varios ataques aereos contra Cracovia, Czestochowa, Puck, e Grodno. Tal aggressão foi levada a effeito poucas horas depois de ter a embaixada poloneza em Berlim communicado ao governo do Reich a sympathia com que a Polonia encarava os esforços britannicos no sentido de ser mantida a paz. A aggressão sem precedentes, pela brutalidade com que foi iniciada, encontrará a resistencia firme de toda a nação poloneza, a qual defenderá sua liberdade, seus direitos e sua honra até o ultimo extremo.

A nota official em seguida assignala todos os ataques que já se verificaram até este momento, em varios sectores do paiz. Quinze foram as investidas das tropas allemãs contra o territorio da Polonia, a todos tem o exercito polonez offerecido resistencia.

A BRAVURA DOS POLONEZES

VARSOVIA, 2 (A. N.) — Os jornaes desta capital tem-se desdobrado em edições successivas narrando os acontecimentos deste tragico momento, e pondo em relevo a bravura com que o exercito polonez vem lutando, em todas as linhas de combate, defendendo o sólo patrio da invasão das tropas allemães.

VARIOS AVIÕES DERRUBADOS

PARIS, 2 (A. N.) — Despachos recebidos de Varsovia annunciam que as baterias antiaéreas polonezas derrubaram varios aviões germanicos empenhados no bombardeio da cidade de Pultusk. Outros telegrammas posteriores divulgam que novos ataques aéreos allemães foram levados a effeito contra as posições de Moderowka e Swonicz. Um dos apparelhos atacantes foi derrubado e presos seus tripulantes. Mais tarde as baterias puzeram fóra de combate mais dois aviões, na região de Moderowka.

CONTINUAM AS HOSTILIDADES

PARIS, 2 (A. N.) — A Embaixada poloneza nesta capital distribuiu um communicado á imprensa, desmentindo formalmente os rumores divulgados no estrangeiro sobre a suspensão das hostilidades nas frentes de batalha germano-polonezas, accrescentando ainda que a luta continua a desenrolar-se com muita intensidade.

A LUTA ESTA' CIRCUNSCRIPTA

VARSOVIA, 2 (U. P.) — Informa-se autorizadamente que a Polonia não realizou ainda nenhum ataque contra as cidades allemãs proximas ou distantes da fronteira.

Affirma-se que os allemães foram expulsos de Teschen e outras localidades e que o ataque polonez em Dantzig, onde os allemães estão entricheirados, desde ha tres dias, progrediu consideravelmente.

Os damnos produzidos no porto de Gdynia são grandes e o bombardeio aereo allemão realizado sobre uma pequena localidade proxima a esse porto occasionou quasi 70 mortos.

Em fontes fidedignas diz-se que a luta está circunscripta á zona fronteiriça ainda e não exigiu o emprego de grandes unidades polonezas Os ataques mais violentos e poderosos foram dirigidos contra a Silesia.

Um funccionario polonez, ao ser interrogado sobre a qualificação que correspondia ás acções declarou — "E' uma guerra de aggressão.

"Não conhecemos outro termo mais exacto".

O EMBAIXADOR POLONEZ ABANDONOU BERLIM

BERLIM, 2 (U. P.) — O embaixador polonez nesta Capital, sr. Lipski, e quasi todo o pessoal da Embaixada da Polonia partiram em avião para Varsovia, ás 20 horas.

Nos circulos allemães se considera isso como uma "raptura definitiva das relações diplomaticas germano-polonezas".

Hitler Não Recuará!

RIBBENTROP AFFIRMA QUE O REICH NÃO PRATICOU ACTO DE AGGRESSÃO

PARIS, 2 (A. N.) — Segundo informes recebidos, nesta capital, o ministro dos Estrangeiros do Reich, Von Ribbentrop, em resposta ás formaes exigencias dos governos francez e inglez no sentido de serem suspensas as hostilidades contra a Polonia e retiradas as tropas allemãs, que invadiram o territorio desse paiz, declarou que o Reich não tinha praticado nenhum acto de aggressão contra a Polonia e prometteu transmittir ao chanceller Hitler aquellas exigencias.

PARIS, 2 (A. N.) — O ministro das Relações Exteriores do Reich, sr. von Ribbentrop, declarou ao embaixador francez, senhor Coulondre, que hontem esteve na Wilhelmstrasse para pedir a cessação incontinenti das hostilidades e a consequente retirada das tropas germanicas da Polonia, que a Allemanha "não se havia tornado culpavel de nenhum acto de aggressão".

Acredita-se nos circulos politicos desta capital que o sr. Hitler não suspenderá as hostilidades contra a Polonia, arrastando desse modo quasi toda a Europa na maior guerra que já se registou na historia.

Noticias procedentes de Londres, informam que antes da reunião do Parlamento, o gabinete britannico examinará qualquer communicação que receber do Governo allemão. Divergem as opiniões quanto a saber-se se a Grã Bretanha deverá tentar novo contacto com o Governo de Berlim. O "Daily Mail", analysando a grave situação desta hora, diz que, na hypothese em que o gabinete se defronte com uma reacção negativa, terminará o Governo inglez com um "ultimatum" categorico. Os demais jornaes londrinos consideram a communicação de hontem como um "ultimatum", ainda que não tenha determinado prazo para a retirada das tropas germanicas do territorio polonez.

Jockey Club Brasileiro

AS INSCRIPÇÕES PARA AS REUNIÕES DOS DIAS 7 E 10 DO CORRENTE

Até ás 16 horas de amanhã, segunda-feira dia 4, serão recebidas as inscripções para as reuniões de quinta-feira e domingo, dias 7 e 10 do corrente, bem como as confirmações para o classico "[illegible] Cesar" e Grande Premio "Jockey Club Brasileiro", que farão parte das mesmas reuniões.

Os projectos respectivos estarão affixados na Secretaria.

Dr. José de Albuquerque

Affecções dos orgãos sexuaes do homem, venereas ou não. Perturbações funccionaes da sexualidade masculina. Diagnostico causal e tratamento da IMPOTENCIA EM MOÇO

Rua do Rosario, 172. De 1 ás .

CONCESSÃO UNICA DO GOVERNO DA REPUBLICA

LOTERIA FEDERAL DO BRASIL

Contrato celebrado com o Governo da União em 24 de Dezembro de 1937, á vista da Lei N. 21.143, de 10 de Março de 1932

172ª EXTRAÇÃO — PREMIO MAIOR: 2.000:000$000 — PLANO V

Lista da extração de SABADO, 2 de SETEMBRO de 1939

3.340 PREMIOS

Nesta lista não figuram por extenso os numeros premiados pela terminação do ultimo algarismo

Os bilhetes são litografados em papel branco, tinta amarela, verde, azul, fundo amarelo, encarnado, e numeração preta na frente, com a inscrição: Extração em 2 de Setembro de 1939, ás 14 horas

ATENÇÃO: Verifiquem a terminação simples de seus BILHETES

Todos os numeros terminados em 1 têm 400$000

0

8 ... 400$
17 ... 400$
59 ... 500$
82 ... 400$
89 ... 500$
103 ... 400$
117 ... 400$
182 ... 400$
201 1:000$000
203 ... 400$
217 ... 400$
218 ... 500$
263 ... 500$
272 ... 500$
282 ... 400$
291 ... 500$
295 ... 500$
300 ... 500$
303 ... 400$
317 ... 400$
381 ... 500$
382 ... 400$
392 ... 500$
403 ... 400$
415 ... 500$
417 ... 400$
434 ... 500$
443 ... 500$
444 ... 500$
449 ... 500$
455 ... 500$
480 ... 500$
481 ... 500$
482 ... 400$
503 ... 400$
517 ... 400$
553 ... 500$
582 ... 400$
587 ... 500$
603 ... 400$
617 ... 400$
647 ... 500$
681 ... 500$
682 ... 400$
683 ... 500$
703 ... 400$
717 ... 400$
740 ... 500$
751 1:000$000
752 ... 500$
782 ... 400$
789 1:000$000
803 ... 400$
817 ... 400$
818 ... 500$
828 ... 500$
874 ... 500$
882 ... 400$
896 ... 500$
903 ... 400$
911 ... 500$
917 ... 400$
943 ... 500$
950 ... 500$
974 1:000$000
982 ... 400$

1

1000 ... 500$
1003 ... 400$
1017 ... 400$
1032 ... 500$
1052 ... 400$
1068 ... 500$
1082 ... 400$
1103 ... 400$
1117 ... 400$
1134 ... 500$
1143 ... 500$
1166 ... 500$
1182 ... 400$
1193 ... 500$
1203 ... 400$
1217 ... 400$
1240 ... 500$
1263 1:000$000
1282 ... 400$
1303 ... 400$
1317 ... 400$
1318 ... 500$
1334 ... 500$
1382 ... 400$
1399 ... 500$
1403 ... 400$
1417 ... 400$
1452 ... 500$
1482 ... 400$
1498 1:000$000
1503 ... 400$
1512 ... 500$
1517 ... 400$
1582 ... 400$
1599 ... 500$
1603 ... 400$
1617 ... 400$
1663 1:000$000
1682 ... 400$
1696 ... 500$
1703 ... 400$
1717 ... 400$
1736 1:000$000
1774 ... 500$
1782 ... 400$
1794 2:000$000
1803 ... 400$
1805 ... 500$
1817 ... 400$
1850 ... 500$
1854 ... 500$
1855 ... 500$
1858 1:000$000
1882 ... 400$
1894 5:000$000
1903 ... 400$
1908 ... 500$
1917 ... 400$
1942 ... 500$
1943 1:000$000
1971 ... 500$
1982 ... 400$

2

2003 ... 400$
2017 ... 400$
2032 ... 500$
2057 ... 500$
2061 ... 500$
2078 ... 500$
2079 1:000$000
2082 ... 400$
2096 ... 500$
2103 ... 400$
2117 ... 400$
2170 ... 500$
2182 ... 400$
2185 ... 500$
2203 ... 400$
2217 ... 400$
2229 ... 500$
2261 ... 500$
2282 ... 400$
2290 ... 500$
2299 ... 500$
2303 ... 400$
2305 ... 500$
2317 ... 400$
2333 ... 500$
2362 ... 500$
2379 ... 500$
2382 ... 400$
2397 ... 500$
2403 ... 400$
2417 ... 400$
2427 ... 500$
2481 ... 500$
2482 ... 400$
2503 ... 400$
2506 ... 500$
2517 ... 400$
2567 ... 500$
2581 1:000$000
2582 ... 400$
2603 ... 400$
2607 ... 500$
2617 ... 400$
2621 ... 500$
2639 ... 500$
2682 ... 400$
2703 ... 400$
2717 ... 400$
2752 ... 500$
2782 ... 400$
2803 ... 400$
2810 ... 500$
2814 ... 500$
2817 ... 400$
2839 ... 500$
2858 ... 500$
2869 1:000$000
2882 ... 400$
2888 ... 500$
2903 ... 400$
2917 ... 400$
2931 5:000$000
2938 1:000$000
2980 ... 500$
2982 ... 400$

3

3003 ... 500$
3003 ... 400$
3017 ... 400$
3034 1:000$000
3040 ... 500$
3076 ... 500$
3082 ... 400$
3103 ... 400$
3104 ... 500$
3117 ... 400$
3182 ... 400$
3203 ... 400$
3206 ... 500$
3208 1:000$000
3217 ... 400$
3219 ... 500$
3282 ... 400$
3303 ... 400$
3313 ... 500$
3317 ... 400$
3340 ... 500$
3357 ... 500$
3369 ... 500$
3374 ... 500$
3380 2:000$000
3382 ... 400$
3403 ... 400$
3403 ... 500$
3413 ... 500$
3417 ... 400$
3422 ... 500$
3430 10:000$000
3482 ... 400$
3494 ... 500$
3503 ... 400$
3510 ... 500$
3517 ... 400$
3573 ... 500$
3582 ... 400$
3603 ... 400$
3604 ... 500$
3617 ... 400$
3634 ... 500$
3637 2:000$000
3667 ... 500$
3674 ... 500$
3682 ... 400$
3693 ... 500$
3703 ... 400$
3717 ... 400$
3782 ... 400$
3786 2:000$000
3791 ... 500$
3799 ... 500$
3803 ... 400$
3815 ... 500$
3817 ... 400$
3852 ... 500$
3870 ... 500$
3882 ... 500$
3882 ... 400$
3889 1:000$000
3903 ... 400$
3909 ... 500$
3917 ... 400$
3968 ... 500$
3975 ... 500$
3982 ... 400$
3989 ... 500$

4

4003 ... 400$
4017 ... 400$
4031 1:000$000
4033 ... 500$
4037 ... 500$
4048 ... 500$
4082 ... 400$
4103 ... 400$
4117 ... 400$
4182 ... 400$
4203 ... 400$
4217 ... 400$
4239 ... 500$
4277 ... 500$
4278 ... 500$
4282 ... 400$
4292 ... 500$
4303 ... 400$
4317 ... 400$
4350 2:000$000
4370 ... 500$
4382 ... 400$
4403 ... 400$
4417 ... 400$
4421 ... 500$
4453 ... 500$
4459 1:000$000
4465 ... 500$
4469 ... 500$
4482 ... 400$
4503 ... 400$
4510 2:000$000
4517 ... 400$
4522 ... 500$
4526 ... 500$
4528 ... 500$
4537 ... 500$
4555 ... 500$
4572 ... 500$
4582 ... 400$
4591 ... 500$
4603 ... 400$
4604 ... 500$
4614 ... 500$
4617 ... 400$
4652 1:000$000
4653 1:000$000
4668 ... 500$
4669 ... 500$
4672 ... 500$
4682 ... 400$
4703 ... 400$
4717 ... 400$
4782 ... 400$
4792 ... 500$
4803 ... 400$
4810 ... 500$
4817 ... 400$
4834 ... 500$
4882 ... 400$
4903 ... 400$
4916 ... 500$
4917 ... 400$
4951 ... 500$
4963 ... 500$
4966 1:000$000
4974 ... 500$
4982 ... 400$
4993 2:000$000

5

5002 ... 500$
5003 ... 400$
5008 ... 500$
5017 ... 400$
5033 ... 500$
5039 ... 500$
5082 ... 400$
5094 ... 500$
5096 ... 500$
5101 ... 500$
5103 ... 400$
5117 ... 400$
5143 ... 500$
5148 ... 500$
5177 ... 500$
5180 ... 500$
5182 ... 400$
5203 ... 400$
5204 ... 500$
5212 ... 500$
5217 ... 400$
5282 ... 400$
5292 ... 500$
5303 ... 400$
5304 ... 500$
5317 ... 400$
5319 1:000$000
5354 ... 500$
5366 ... 500$
5375 1:000$000
5378 ... 500$
5382 ... 400$
5403 ... 400$
5417 ... 400$
5439 ... 500$
5442 ... 500$
5448 2:000$000
5479 ... 500$
5482 ... 400$
5500 ... 500$
5503 ... 400$
5504 ... 500$
5517 ... 400$
5519 ... 500$
5582 ... 400$
5603 ... 400$
5617 ... 400$
5630 ... 500$
5682 ... 400$
5697 ... 500$
5703 ... 400$
5717 ... 400$
5737 ... 500$
5750 ... 500$
5782 ... 400$
5805 ... 400$
5817 ... 400$
5882 ... 400$
5903 ... 400$
5915 ... 500$
5917 ... 400$
5982 ... 400$

6

6000 ... 400$
6015 ... 500$
6017 ... 400$
6030 ... 500$
6047 ... 500$
6057 ... 500$
6064 ... 500$
6082 ... 400$
6103 ... 400$
6107 ... 500$
6109 2:000$000
6117 ... 400$
6182 ... 400$
6195 ... 500$
6203 ... 400$
6205 1:000$000
6208 ... 500$
6217 ... 400$
6232 ... 500$
6241 ... 500$
6263 ... 500$
6282 ... 400$
6302 ... 500$
6303 ... 400$
6317 ... 400$
6373 ... 500$
6377 ... 500$
6382 ... 400$
6401 ... 500$
6403 ... 400$
6417 ... 400$
6450 1:000$000
6467 ... 500$
6476 ... 500$
6482 ... 400$
6488 ... 500$
6503 ... 400$
6509 2:000$000
6519 ... 500$
6517 ... 400$
6531 ... 500$
6539 ... 500$
6582 ... 400$
6603 ... 400$
6612 ... 500$
6617 ... 400$
6674 ... 500$
6679 ... 500$
6682 ... 400$
6703 ... 400$
6704 ... 500$
6705 ... 500$
6717 ... 400$
6729 ... 500$
6744 ... 500$
6750 ... 500$
6752 1:000$000
6758 30:000$ Carangola
6778 ... 500$
6782 ... 400$
6803 ... 400$
6817 ... 400$
6843 5:000$000
6853 ... 500$
6861 ... 500$
6866 ... 500$
6872 ... 500$
6878 ... 500$
6882 ... 400$
6890 ... 500$
6903 ... 400$
6917 ... 400$
6931 ... 500$
6932 5:000$000
6941 ... 500$
6974 ... 500$
6982 ... 400$
6992 ... 500$
6995 2:000$000
6998 ... 500$

7

7003 ... 400$
7017 ... 400$
7078 ... 500$
7082 ... 400$
7090 ... 500$
7103 ... 400$
7108 ... 500$
7117 ... 400$
7118 ... 500$
7122 ... 500$
7144 ... 500$

7160. Ap. 50:000$

7161 2.000:000$000 S. Sebastião do Paraiso

7162. Ap. 50:000$

7182 ... 400$
7185 1:000$000
7189 ... 500$
7203 ... 400$
7210 ... 500$
7217 ... 400$
7230 ... 500$
7234 ... 500$
7241 ... 500$
7282 ... 400$
7303 ... 400$
7306 1:000$000
7317 ... 400$
7382 ... 400$
7403 ... 400$
7417 ... 400$
7432 ... 500$
7462 ... 500$
7482 ... 400$
7486 ... 500$
7503 ... 400$
7511 2:000$000
7515 2:000$000
7517 ... 500$
7547 ... 500$
7576 ... 500$
7579 ... 500$
7582 ... 400$
7596 ... 500$
7603 ... 400$
7617 ... 400$
7627 ... 500$
7675 ... 500$
7682 ... 400$
7686 ... 500$
7690 10:000$000
7694 ... 500$
7696 ... 500$
7703 ... 400$
7713 ... 500$
7717 ... 400$
7753 ... 500$
7757 ... 500$
7759 1:000$000
7782 ... 400$
7784 ... 500$
7794 ... 500$
7801 1:000$000
7803 ... 400$
7817 1:000$000
7817 ... 400$
7838 ... 500$
7846 ... 500$
7878 ... 500$
7882 ... 400$
7893 1:000$000
7903 ... 400$
7904 ... 500$
7911 ... 500$
7917 ... 400$
7939 ... 500$
7966 ... 500$
7982 ... 400$
7990 ... 500$
7991 ... 500$

8

8003 ... 400$
8011 ... 500$
8017 ... 400$
8036 ... 500$
8082 ... 400$
8100 ... 500$
8103 ... 400$
8117 ... 400$
8182 ... 400$
8203 ... 400$
8217 ... 400$
8229 1:000$000
8271 ... 500$
8275 ... 500$
8282 50:000$ S. Paulo
8282 ... 400$
8303 ... 400$
8317 ... 400$
8346 ... 500$
8382 ... 400$
8403 ... 400$
8417 ... 400$
8458 ... 500$
8482 ... 400$
8488 1:000$000
8503 ... 400$
8517 ... 400$
8582 ... 400$
8601 ... 500$
8603 ... 400$
8610 ... 500$
8617 ... 400$
8648 1:000$000
8682 ... 400$
8703 ... 400$
8717 ... 400$
8738 ... 500$
8742 ... 500$
8782 ... 400$
8803 ... 400$
8817 ... 400$
8823 1:000$000
8853 ... 500$
8874 ... 500$
8882 ... 400$
8903 ... 400$
8917 ... 400$
8936 ... 500$
8943 ... 500$
8946 1:000$000
8982 ... 400$

9

9003 ... 400$
9016 ... 500$
9017 ... 400$
9048 ... 500$
9082 ... 400$
9103 ... 400$
9117 ... 400$
9155 ... 500$
9182 ... 400$
9194 1:000$000
9203 ... 400$
9217 ... 400$
9218 ... 500$
9264 ... 500$
9282 ... 400$
9303 ... 400$
9315 ... 500$
9317 ... 400$
9319 1:000$000
9382 ... 400$
9403 ... 400$
9417 ... 400$
9421 2:000$000
9431 ... 500$
9438 ... 500$
9461 ... 500$
9482 ... 400$
9485 ... 500$
9496 ... 500$
9497 ... 500$
9503 ... 400$
9517 ... 400$
9582 ... 400$
9603 ... 400$
9617 ... 400$
9661 ... 500$
9682 ... 400$
9703 ... 400$
9717 ... 400$
9731 ... 500$
9741 1:000$000
9761 ... 500$
9782 ... 400$
9799 3:000$000
9800 ... 500$
9803 ... 400$
9816 ... 500$
9817 ... 400$
9823 ... 500$
9837 ... 500$
9842 ... 500$
9882 ... 400$
9903 ... 400$
9917 ... 400$
9923 ... 500$
9936 ... 500$
9937 ... 500$
9970 1:000$000
9971 ... 500$
9982 ... 400$
9987 ... 500$
9993 ... 500$

10

10000 1:000$000
10003 ... 500$
10003 ... 400$
10017 ... 400$
10052 ... 500$
10066 1:000$000
10074 1:000$000
10082 ... 400$
10098 ... 500$
10103 ... 400$
10117 ... 400$
10182 ... 400$
10191 ... 500$
10194 ... 500$
10203 ... 400$
10208 ... 500$
10217 ... 400$
10228 ... 500$
10237 ... 500$
10269 ... 500$
10271 ... 500$
10282 ... 400$
10291 ... 500$
10303 ... 400$
10317 ... 400$
10332 ... 500$
10355 1:000$000
10361 ... 500$
10382 ... 400$
10396 ... 500$
10403 ... 400$
10454 ... 500$
10482 ... 400$
10503 ... 400$
10517 ... 400$
10547 1:000$000
10568 1:000$000
10582 ... 400$
10603 ... 400$
10615 ... 500$
10617 ... 400$
10618 ... 500$
10662 ... 500$
10682 ... 400$
10703 ... 400$
10708 1:000$000
10717 ... 400$
10722 ... 500$
10764 ... 500$
10776 ... 500$
10782 ... 400$
10803 ... 400$
10817 ... 400$
10830 ... 500$
10882 ... 400$
10900 ... 500$
10903 ... 400$
10917 ... 400$
10944 ... 500$
10957 ... 500$
10982 ... 400$

11

11003 ... 400$
11017 ... 400$
11041 ... 500$
11045 ... 500$
11049 ... 500$
11082 ... 400$
11103 ... 400$
11112 ... 500$
11117 ... 400$
11121 ... 500$
11129 ... 500$
11134 ... 500$
11147 ... 500$
11170 ... 500$
11182 ... 400$
11194 1:000$000
11202 ... 500$
11203 ... 400$
11210 ... 500$
11217 ... 400$
11247 ... 500$
11257 ... 500$
11271 ... 500$
11282 ... 400$
11303 ... 400$
11317 ... 400$
11318 ... 500$
11363 ... 500$
11378 ... 500$
11382 ... 400$
11396 ... 500$
11403 ... 400$
11417 ... 400$
11419 ... 500$
11446 ... 500$
11482 ... 400$
11483 1:000$000
11500 ... 500$
11503 ... 400$
11514 1:000$000
11517 ... 400$
11527 ... 500$
11545 ... 500$
11564 ... 500$
11582 ... 400$
11603 ... 400$
11617 ... 400$
11642 ... 500$
11648 ... 500$
11666 ... 500$
11682 ... 400$
11703 ... 400$
11706 ... 500$
11717 ... 400$
11752 ... 500$
11753 ... 500$
11759 ... 500$
11782 ... 400$
11803 ... 400$
11813 ... 500$
11817 ... 400$
11843 ... 500$
11871 ... 500$
11882 ... 400$
11903 ... 400$
11917 ... 400$
11928 ... 500$
11936 1:000$000
11942 ... 500$
11949 1:000$000
11950 ... 500$
11956 ... 500$
11982 ... 400$
11993 20:000$ Rio

12

12000 ... 500$
12003 ... 400$
12017 ... 400$
12028 ... 500$
12082 ... 400$
12103 ... 400$
12114 ... 500$
12117 ... 400$
12125 ... 500$
12182 ... 400$
12187 ... 500$
12203 ... 400$
12217 ... 400$
12220 5:000$000
12228 1:000$000
12277 1:000$000
12282 ... 400$
12295 10:000$000
12301 ... 500$
12303 ... 400$
12314 ... 500$
12316 ... 500$
12317 ... 400$
12328 ... 500$
12381 ... 500$
12382 ... 400$
12403 ... 400$
12417 ... 400$
12423 1:000$000
12434 ... 500$
12469 ... 500$
12482 ... 400$
12484 ... 500$
12503 ... 400$
12513 5:000$000
12517 ... 400$
12521 ... 500$
12574 ... 500$
12581 ... 500$
12582 ... 400$
12583 ... 500$
12603 ... 400$
12617 ... 400$
12660 1:000$000
12682 ... 400$
12702 ... 500$
12703 ... 400$
12717 ... 400$
12722 ... 500$
12746 1:000$000
12768 ... 500$
12769 ... 500$
12782 ... 400$
12803 ... 400$
12806 ... 500$
12817 ... 400$
12820 ... 500$
12825 ... 500$
12882 ... 400$
12903 ... 400$
12917 ... 400$
12982 ... 400$
12987 ... 500$
12989 ... 500$
12993 1:000$000

13

13003 ... 400$
13017 ... 400$
13020 1:000$000
13082 ... 400$
13097 ... 500$
13098 ... 500$
13103 ... 400$
13117 ... 400$
13125 ... 500$
13150 1:000$000
13182 ... 400$
13196 ... 500$
13203 ... 400$
13217 ... 400$
13235 ... 500$
13251 ... 500$
13263 ... 500$
13275 ... 500$
13282 ... 400$
13287 1:000$000
13303 ... 400$
13311 ... 500$
13313 ... 500$
13317 ... 400$
13382 ... 400$
13403 ... 400$
13417 ... 400$
13454 1:000$000
13462 1:000$000
13482 ... 400$
13503 ... 400$
13517 ... 400$
13558 ... 500$
13574 ... 500$
13582 ... 400$
13590 1:000$000
13603 ... 400$
13617 ... 400$
13630 ... 500$
13682 ... 400$
13703 ... 400$
13717 ... 400$
13738 ... 500$
13755 ... 500$
13782 ... 400$
13803 ... 400$
13817 ... 400$
13824 ... 500$
13860 ... 500$
13862 ... 500$
13882 ... 400$
13903 ... 400$
13917 ... 400$
13929 ... 500$
13944 ... 500$
13960 ... 500$
13971 ... 500$
13982 ... 400$

14

14003 ... 400$
14017 ... 400$
14062 ... 400$
14103 ... 400$
14113 1:000$000
14117 ... 400$
14115 1:000$000
14182 ... 400$
14203 ... 400$
14217 ... 400$
14273 ... 500$
14282 ... 500$
14282 ... 400$
14303 ... 400$
14317 ... 400$
14382 ... 400$
14403 ... 400$
14417 ... 400$
14421 ... 500$
14437 ... 500$
14458 ... 500$
14482 ... 400$
14487 ... 500$
14488 ... 500$
14503 ... 400$
14516 ... 500$
14517 ... 400$
14534 1:000$000
14543 ... 500$
14557 ... 500$
14563 ... 500$
14582 ... 400$
14603 ... 400$
14617 ... 400$
14652 1:000$000
14660 ... 500$
14682 ... 400$
14699 1:000$000
14703 ... 400$
14707 ... 500$
14717 ... 400$
14751 ... 500$
14765 ... 500$
14782 ... 400$
14803 ... 400$
14817 ... 400$
14882 ... 400$
14891 ... 500$
14903 ... 400$
14917 ... 400$
14926 ... 500$
14931 ... 500$
14936 ... 500$
14942 2:000$000
14954 ... 500$
14956 ... 500$
14982 ... 400$
14986 ... 500$

15

15003 ... 400$
15017 ... 400$
15026 2:000$000
15074 ... 500$
15078 ... 500$
15082 ... 400$
15103 ... 400$
15113 ... 500$
15117 ... 400$
15120 ... 500$
15137 ... 500$
15150 1:000$000
15152 ... 500$
15162 ... 500$
15174 1:000$000
15182 ... 500$
15182 ... 400$
15188 ... 500$
15203 ... 400$
15207 1:000$000
15217 ... 400$
15245 ... 500$
15257 10:000$000
15262 1:000$000
15282 ... 400$
15303 ... 400$
15309 ... 500$
15314 ... 500$
15317 ... 400$
15318 2:000$000
15352 1:000$000
15356 ... 500$
15360 ... 500$
15362 ... 500$
15371 ... 500$
15382 ... 400$
15387 ... 500$
15399 ... 500$
15403 ... 400$
15410 1:000$000
15417 ... 400$
15446 ... 500$
15452 ... 500$
15482 ... 400$
15486 ... 500$
15499 1:000$000
15501 1:000$000
15503 ... 400$
15517 ... 400$
15543 1:000$000
15555 ... 500$
15560 1:000$000
15582 ... 400$
15591 ... 500$
15603 ... 400$
15617 ... 400$
15656 1:000$000
15682 ... 400$
15695 ... 500$
15703 ... 400$
15717 ... 400$
15721 ... 500$
15744 ... 500$
15769 ... 500$
15777 ... 500$
15779 ... 500$
15782 ... 400$

15803 100:000$ Rio

15803 ... 400$
15817 ... 400$
15826 ... 500$
15877 ... 500$
15882 ... 400$
15903 ... 400$
15917 ... 400$
15929 ... 500$
15935 ... 500$
15982 ... 400$
15995 ... 500$

16

16003 ... 400$
16016 ... 500$
16017 ... 400$
16023 ... 500$
16037 ... 500$
16050 ... 500$
16059 ... 500$
16067 ... 500$
16082 ... 400$
16084 ... 500$
16085 ... 500$
16103 ... 400$
16117 ... 400$
16128 ... 500$
16131 ... 500$
16156 ... 500$
16182 ... 400$
16203 ... 400$
16217 ... 400$
16253 ... 500$
16270 ... 500$
16282 ... 400$
16303 ... 400$
16317 ... 400$
16325 1:000$000
16328 1:000$000
16348 ... 500$
16355 ... 500$
16382 ... 400$
16403 ... 400$
16417 ... 400$
16425 ... 500$
16428 ... 500$
16438 ... 500$
16482 ... 400$
16503 ... 400$
16517 ... 400$
16582 ... 400$
16603 ... 400$
16617 ... 400$
16627 ... 500$
16640 ... 500$
16663 ... 500$
16671 1:000$000
16682 ... 400$
16703 ... 400$
16714 ... 500$
16717 ... 400$
16726 1:000$000
16763 ... 500$
16770 ... 500$
16782 ... 400$
16803 ... 400$
16807 ... 500$
16817 ... 400$
16825 ... 500$
16855 ... 500$
16862 1:000$000
16882 ... 400$
16903 ... 400$
16907 ... 500$
16917 ... 400$
16918 ... 500$
16982 ... 400$

17

17003 ... 400$
17017 ... 400$
17019 ... 500$
17074 ... 500$
17081 ... 500$
17082 ... 400$
17084 ... 500$
17091 ... 500$
17103 ... 400$
17112 ... 500$
17117 ... 400$
17141 ... 500$
17165 ... 500$
17182 ... 400$
17187 ... 500$
17203 ... 400$
17217 ... 400$
17255 ... 500$
17265 ... 500$
17270 ... 500$
17282 ... 400$
17289 ... 500$
17290 ... 500$
17294 ... 500$
17303 ... 400$
17317 ... 400$
17336 1:000$000
17364 1:000$000
17382 ... 400$
17403 ... 400$

17417 200:000$ Rio

17417 ... 400$
17448 ... 500$
17482 ... 400$
17497 ... 500$
17503 ... 400$
17517 ... 400$
17528 ... 500$
17582 ... 400$
17591 1:000$000
17603 ... 400$
17617 ... 400$
17646 ... 500$
17682 ... 400$
17703 ... 400$
17717 ... 400$
17768 ... 500$
17776 ... 500$
17782 ... 400$
17803 ... 400$
17817 ... 400$
17845 ... 500$
17866 1:000$000
17882 ... 400$
17886 ... 500$
17903 ... 400$
17917 ... 400$
17926 ... 500$
17944 1:000$000
17950 1:000$000
17965 ... 500$
17967 ... 500$
17979 ... 500$
17982 ... 400$

18

18003 ... 400$
18007 ... 500$
18017 ... 400$
18023 ... 500$
18024 ... 500$
18034 ... 500$
18065 1:000$000
18082 ... 400$
18085 ... 500$
18096 ... 500$
18098 ... 500$
18103 ... 400$
18117 ... 400$
18175 ... 500$
18182 ... 400$
18184 ... 500$
18202 ... 500$
18203 ... 400$
18209 ... 500$
18217 ... 400$
18240 ... 500$
18252 ... 500$
18282 ... 400$
18283 ... 500$
18301 ... 500$
18303 ... 400$
18317 ... 400$
18364 ... 500$
18382 ... 400$
18403 ... 400$
18417 ... 400$
18471 ... 500$
18481 ... 500$
18482 ... 400$
18493 ... 500$
18497 ... 500$
18503 ... 400$
18517 ... 400$
18559 ... 500$
18582 ... 400$
18603 ... 400$
18617 ... 400$
18632 ... 400$
18703 ... 400$
18717 ... 400$
18745 ... 500$
18752 1:000$000
18782 ... 400$
18803 ... 400$
18816 1:000$000
18817 ... 400$
18837 ... 500$
18840 ... 500$
18871 1:000$000
18882 ... 500$
18888 ... 400$
18898 ... 500$
18897 ... 500$
18903 ... 400$
18917 ... 400$
18925 ... 500$
18937 ... 500$
18982 ... 400$
18985 ... 500$

19

19003 ... 400$
19015 ... 500$
19017 ... 400$
19063 ... 500$
19082 ... 400$
19090 ... 500$
19103 ... 400$
19117 ... 400$
19128 1:000$000
19182 ... 400$
19203 ... 400$
19217 ... 400$
19240 ... 500$
19282 ... 400$
19290 ... 500$
19303 ... 400$
19308 ... 500$
19317 ... 400$
19382 ... 400$
19403 ... 400$
19417 ... 400$
19418 ... 500$
19427 ... 500$
19468 ... 500$
19482 ... 400$
19493 ... 500$
19503 ... 400$
19517 ... 400$
19520 ... 500$
19554 1:000$000
19582 ... 400$
19603 ... 400$
19617 ... 400$
19621 ... 500$
19647 ... 500$
19675 ... 500$
19678 ... 500$
19677 ... 500$
19682 ... 400$
19703 ... 400$
19717 ... 500$
19717 ... 400$
19782 ... 500$
19782 ... 400$
19803 ... 400$
19806 ... 500$
19811 ... 500$
19817 ... 400$
19830 1:000$000
19860 2:000$000
19882 ... 400$
19888 ... 500$
19903 ... 400$
19907 ... 500$
19917 ... 400$
19934 ... 500$
19937 5:000$000
19945 1:000$000
19951 ... 500$
19957 ... 500$
19964 1:000$000
19982 ... 400$

Premios maiores

7161 — 2.000:000$ — S. Sebastião do Paraiso
17417 — 200:000$ — Rio
15803 — 100:000$ — Rio
8282 — 50:000$000 — S. Paulo
6758 — 30:000$000 — Carangola
11993 — 20:000$000 — Rio

Todos os numeros terminados em 1 têm 400$000

PLANO DA PRESENTE LISTA
PLANO V
PREMIOS

O Escritorio á rua da Alfandega n. 28, estará aberto para pagamentos todos os dias uteis, das 9 ás 11 ½ e das 13 ½ ás 16 horas, exceto nos dias feriados.

A Administração pagará o valor que representem os bilhetes premiados, durante os primeiros 6 meses da respetiva extração, ao seu portador, e não atenderá reclamação alguma por perda ou subtração de bilhetes.

No caso do premio maior caber ao numero 1, serão considerados como aproximações o imediatamente superior e o ultimo dos milhares que jogarem; sendo sorteado o ultimo, serão aproximações o imediatamente inferior e o primeiro, isto é, o numero 1.

As extrações principiam ás 14 horas

Plano da proxima extração em 6 de Setembro de 1939
PLANO U
PREMIOS

172ª Extração = Concessionario: DOMINGOS DEMARCHI = O Fiscal do Governo: René Mostardeiro — O Ajudante do Fiscal do Governo: Waldemiro Santos — O Escrivão: Joaquim de Freitas Junior = 172ª Extração

HOJE E TODA A SEMANA NO
"CINE RIO"
A's 2 — 4 — 6 — 8 — 10 horas
CINELANDIA — Ed. Regina — R. ALCINDO GUANABARA, 17-21
"ÓRA PONCIANO!"
Super-producção mexicana com
JESÚS SOLORZANO
— o Rei dos Toureiros —
Uma gloriosa historia de Amor!
Dansas e Canções Typicas!
TOURADAS!
COLUMBIA PICTURES
Poltronas 4$400
Estudantes e meias entradas 2$200
EM TODAS AS SESSÕES
Aos domingos ás 10 hs. a partir de 10 do corrente *Matinées Infantis* - Farta distribuição de brinquedos

O FILM QUE RELEMBRA O TRAGICO AFUNDAMENTO DO "SQUALIS"!
O DIABO á SOLTA

BROADWAY
AMANHÃ

METRO
PASSEIO [illegible]
Dotado de apparelhamento de AR CONDICIONADO e luxuosas poltronas estofadas.
HOJE
MEIO DIA
14 - 16 - 18 - 20 E 22 HORAS

FLORENCE RICE
UNA MERKEL
ANN RUTHERFORD
MARY HOWARD
ALAN MARSHAL
KENT TAYLOR · BUDDY EBSEN · RALPH
SOB O UNIFORME BRANCO
POLTRONA 4$400
ESTUDANTES 2$200
Nenhum film estreado no "Metro" será exhibido em outros Cinemas do Rio antes de passados 60 dias de suas exhibições neste Cinema.
4.ª FEIRA!
Um film que é uma festa!
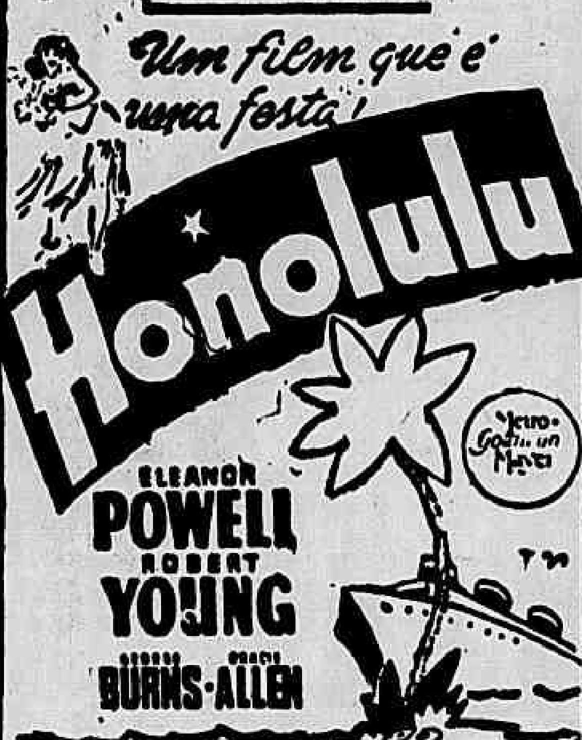

Venha rir, venha divertir-se com este film que tem Balangandans...

THEATRO RECREIO
HOJE — A's 15 horas — 3.ª Matinée Chic
A' NOITE — Duas Sessões — A's 20 e 22 horas

O exito inconfundivel da EMBAIXADA DO RISO!!
com Maria Mattos em
"A Velha Rabujenta"!
Uma peça que enternece e que diverte!
Situações que empolgam!
Uma extraordinaria creação de MARIA MATTOS na brilhante pujança do seu temperamento artistico!!
Uma interpretação invulgar do notavel conjuncto lusitano!
AMANHÃ — A's 20 e 22 horas — "A VELHA RABUJENTA!"
O ESPECTACULO DO DIA!
Bilhetes á venda a partir das 10 horas, para todos os espectaculos até quinta-feira, 7 de Setembro

Morreu no H. P. S.

Apresentando queimaduras de 3º gráo deu entrada no H. P. S., a domestica Nelza Land, parda, de 22 annos, viuva, moradora á rua Glaziou n. 248, que falleceu hontem á tarde.

O corpo foi removido para o necroterio do Instituto Medico Legal.

Regressa a Tokio o embaixador japonez em Roma

TOKIO 2 (A. N.) — Attendendo ao pedido de licença "para tratamento de saude", o Governo nipponico autorizou o seu embaixador em Roma a regressar a esta capital. Affirma-se entretanto, nos circulos autorizados, que o afastamento do sr. Shiratori se prende ao fracasso da triplice alliança militar nippo-germano-italiana.

Fatalidade

Matou accidentalmente o companheiro

Lamentavel accidente verificou-se hontem, á tarde, na rua Andarahy. Conversava com diversos amigos, em frente ao n. 84, o soldado Oscar Varsolete, n. 253 da 3.ª companhia do 4.º Batalhão da Policia Militar, quando, em dado momento, foi mostrar a sua pistola, ultimo modelo, ao bombeiro hydraulico Gerson Cruz, de 19 annos, residente nos fundos do numero acima.

Mas foi tão infeliz que, ao mostrar a arma, deu involuntariamente ao gatilho indo o projectil attingir Gerson no frontal.

Foram solicitados os serviços da Assistencia á victima. Quando a ambulancia chegou ao local, nada mais poude o medico fazer, porque Gerson já havia fallecido.

O facto foi levado ao conhecimento da policia do 18.º districto.

O criminoso foi preso em flagrante e o cadaver removido para o necroterio do Instituto Medico Legal.

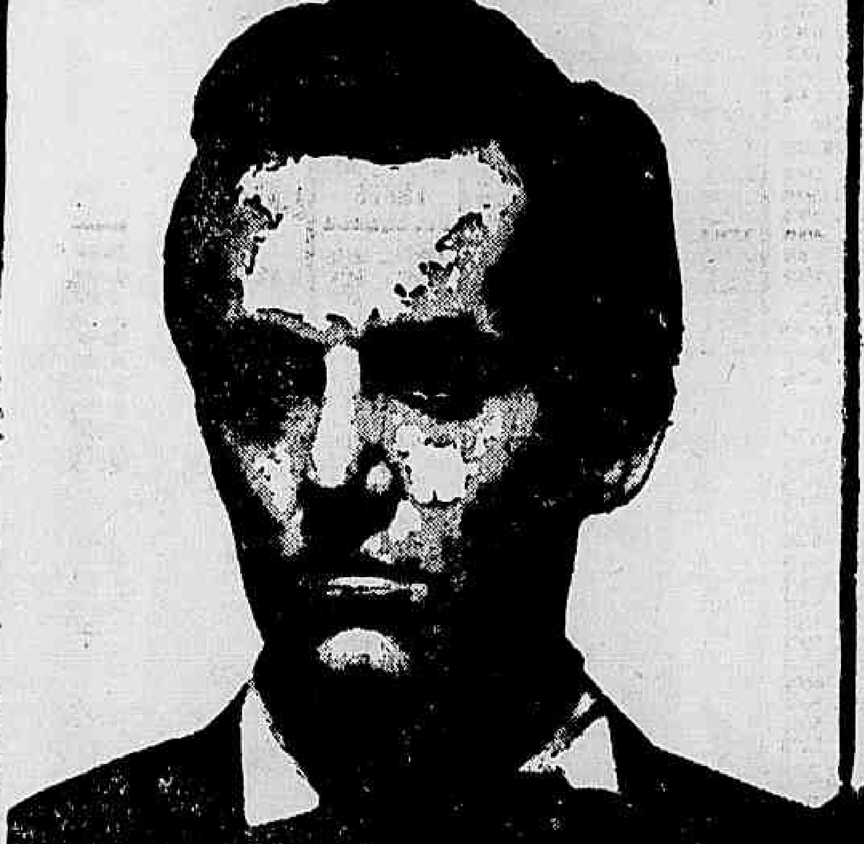
LINCOLN — o paladino da Liberdade... o libertador dos escravos... o symbolo da Democracia americana, em sua gloriosa mocidade!!
HENRY FONDA
A MOCIDADE de LINCOLN
ALICE BRADY
MARJORIE WEAVER ARLEEN WHELAN
EDDIE COLLINS · PAULINE MOORE
RICHARD CROMWELL · DONALD MEEK
DORRIS BOWDON · EDDIE QUILLAN
A suprema gloria de HENRY FONDA, na interpretação perfeita, impressionante e inegualavel — 100 por cento ABRAHAM LINCOLN!
20th CENTURY FOX
AMANHÃ PALACIO

BEATRIZ COSTA
NO FILM QUE BATEU EM PORTUGAL TODOS OS RECORDS DE EXITO, DE CRITICA E DE PUBLICO!
UM ROMANCE BEM PORTUGUEZ, VIVIDO EM UMA ALDEIA BEM PORTUGUEZA

CHIANCA de GARCIA apresenta
ALDEIA da ROUPA BRANCA
com Manoel S. Carvalho e a melhor fadista portugueza Herminia Silva
AMANHÃ ODEON

PECCADORAS DE TUNIS
O Admiravel Film Francez no Qual VIVIANE ROMANCE
Reapparece no esplendor da sua belleza e no seu talento — Continuará em cartaz por mais UMA SEMANA
Só na Téla do PATHE' PALACIO

A França e a Inglaterra Promptas Para Enfrentar os Horrores da Guerra

Diario Carioca

Anno XII — N. 3.447 — Rio de Janeiro — Domingo, 3 de Setembro de 1939 — Praça Tiradentes n. 77

PARIS — O general Gamelin e o visconde Gort, generalissimo do exercito inglez, passam revista ás tropas francezas

PARIS — A infantaria colonial desfila sob o Arco do Triumpho

LONDRES — Subditos britannicos, empregados em obras de defesa aerea na capital ingleza

PARIS — Milhares de reservistas respondem ao appello da patria, em perigo

DUNKERQUE, França — Tropas compostas de reservistas embarcam com destino a Paris

LONDRES — Reservistas da marinha britannica attendem ao chamado ás armas

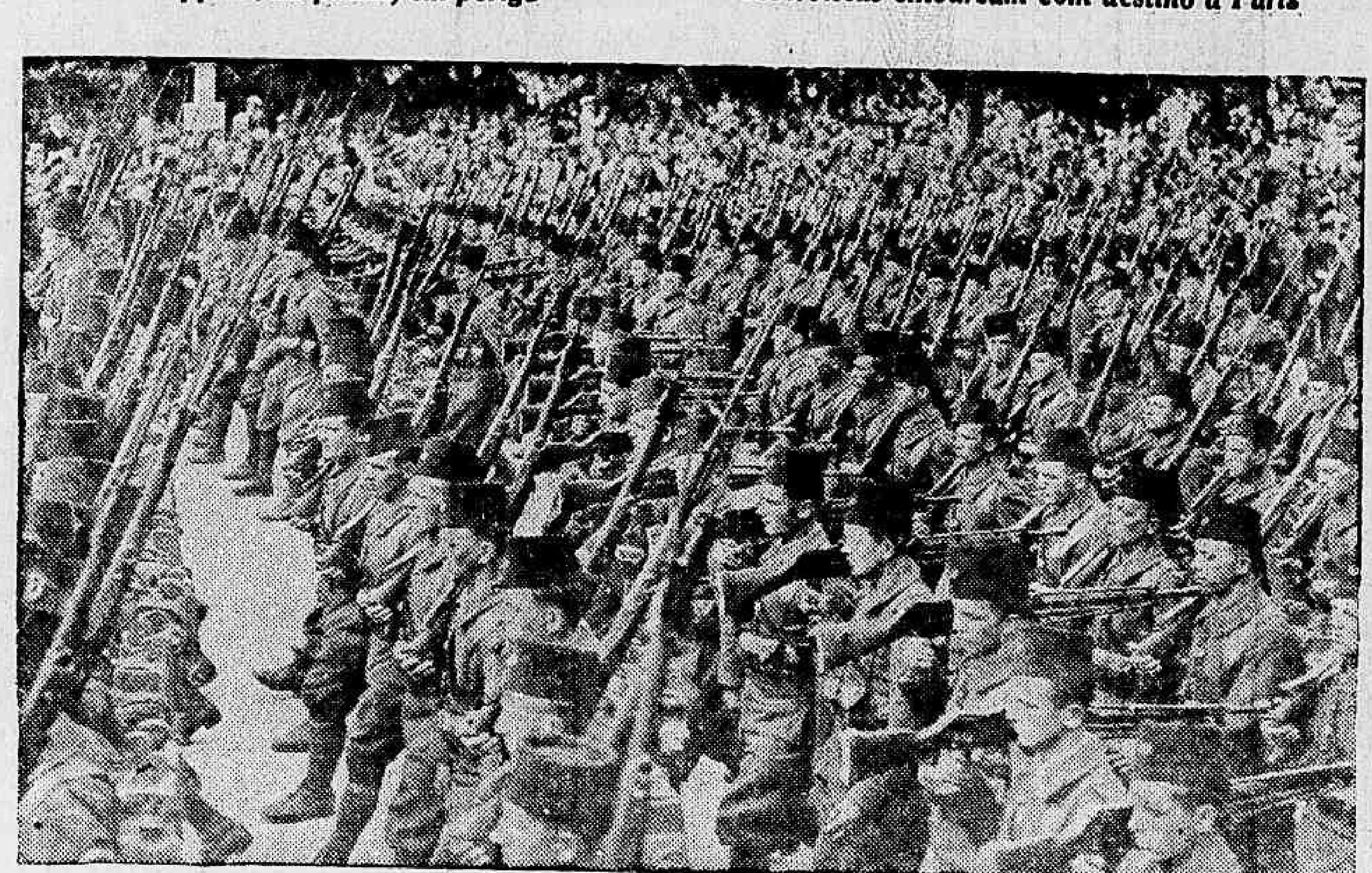

PARIS — Os zuavos desfilam na Avenida dos Campos Elyseos

LONDRES — Distribuição de mascaras contra gazes a mulheres e crianças

"A SÃO PAULO" Companhia Nacional de Seguros de Vida

SUCCURSAL NESTA CAPITAL: AVENIDA RIO BRANCO N.º 131 — 1.º ANDAR

Directores — DR. JOSE' MARIA WHITAKER
DR. ERASMO TEIXEIRA DE ASSUMPÇAO
DR. J. C. DE MACEDO SOARES

Suspensas todas as actividades sportivas na Belgica

BRUXELLAS, 2 (A. N.) — Devido á estrema gravidade do momento europeu, foram suspensas todas as actividades desportivas que deveriam ter logar hoje em territorio belga.

2ª Secção

Diario Carioca

HORACIO DE CARVALHO JUNIOR — Director-Presidente
Fundador: J. E. DE MACEDO SOARES
J. B. MARTINS GUIMARÃES — Director-Thesoureiro

8 Paginas

Anno XII — Numero 3.447 || Rio de Janeiro, Domingo, 3 de Setembro de 1939 || Praça Tiradentes n. 77

VASCO X FLAMENGO O EMBATE MAXIMO DA RODADA

Será em São Januario o Prelio Entre Cruzmaltinos e Rubro-Negros

O team do Flamengo, que medirá forças com o Vasco

Nascimento o goleiro vascaino

O principal embate da rodada de hoje, constante sómente de dois jogos, reunirá as valorosas equipes do Vasco e Flamengo no estadio de São Januario.

O team rubro-negro, actual vice-leader do campeonato, está disposto a se manter no segundo logar, desenvolvendo uma actuação convincente. As ultimas performances do Flamengo foram em muito superiores a do seu adversario de logo mais, o que vale por dizer que o conjunto de Leonidas pisará o gramado reunindo innumeras possibilidades. O Vasco da Gama, ao inverso do Flamengo, se vê, actualmente, numa posição pouco recommendavel, para um esquadrão onde militam valores renomados e além de tudo conquistados a peso de ouro.

Emquanto que o Flamengo convence pela regularidade das suas apresentações, os cruzmaltinos decepcionam, a ponto de perderem partidas inexpressivas, para adversarios mais fracos, conforme aconteceu domingo ultimo ao enfrentar o Bomsucesso. Para o Flamengo o compromisso de hoje tem grande significação, o mesmo não acontecendo ao Vasco, que já está alijado do certame.

Carlos de Oliveira Monteiro será o arbitro da partida, e agindo com acerto, proporcionará aos presentes um desenrolar á altura do valor das equipes.

Eis os teams provaveis:

VASCO: — Nascimento; Jahú e Florindo; Figliola, Zarzur e Oscarino (ou Dacunto); Orlando, Gabardinho, Durval ou Niginho, Gandulla e Emeal.

FLAMENGO: — Yustrich; Domingos e Newton; Jocelyno, Volante e Médio; Sá, Valido, Leonidas, Gonzalez e Jarbas.

Botafogo x Bangú, o Cotejo Secundario

O Alvi-Negro Surge Como Provavel Vencedor

No stadium da rua General Severiano, o Bangú irá para se medir com o Botafogo, que surge como provavel vencedor do embate, mercê das suas invejaveis condições de preparo physico e technico. O leader absoluto do certamen carioca, ao par de uma série de partidas regulares, graças á dedicação de Kruschner, ostenta desde 16 de julho a ponta da tabella ao mesmo tempo que se mantem invicto.

Os ultimos jogos de que participou, serviram para demonstrar que o alvi-negro está merecidamente credenciado ao titulo maximo do campeonato, devido ás caracteristicas de jogo evidenciado. A efficiencia do seu trio final se equilibra com os defensores de frente, o que adeanta dizer que o Botafogo corresponde inteiramente no seu onze. E dentro de poucas horas, por occasião do jogo com o Bangú, o alvi-negro collocará em chéque o seu titulo invejavel, evitando perdel-o ou mesmo conhecer um revés que muito lhe abalaria o cartaz. O Bangú não apparece ameaçador, o maximo que poderá fazer é equilibrar a luta, mas cederá ante o maior preparo physico e technico dos botafoguenses.

A direcção do embate caberá a Minotti Cataldi, devendo os dois bandos se apresentarem provavelmente com as ordens:

BOTAFOGO: Aymoré — Graham Bell e Bibi — Zézé Procopio, Zézé Moreira e Zarcy — Alvaro, Carvalho Leite, Paschoal, Peracio e Patesko.

BANGU': Francisco — Enéas e Camarão — Pichim, Antonio e Rodrigo — Lula, Ladislau, Landinho, Jorge e Bituca ou Nadinho.

O ponteiro da tabella do campeonato da cidade

O Basketball Brasileiro no Certame Universitario de Monaco

O Brasil, indiscutivelmente tem progredido no que diz respeito aos sports em todos as suas modalidades.

Em se tratando do basketball ramo sportivo que vêm alcançando dia a dia um logar de destaque no nosso scenario athletico, então o progresso é flagrante insophismavel. Não existe um educandario ou uma agremiação sportiva que não possua a sua quadra para pratica do basketball e um cem numero de fervorosos adeptos.

Em 1938, uma equipe brasileira, a do C. R. Botafogo conseguiu sobrepujar, e de uma maneira bem nitida um five representativo dos Estados Unidos da America do Norte campeões absolutos do mundo.

Em 1939, a equipe representative do Brasil, sagrou-se, depois de uma campanha brilhante, campeã sul-americana.

Isto porém, — sem querer desmerecer feitos — conseguimos em nosso paiz e com a influencia do nosso clima e da nossa torcida, factores preponderantes nas referidas conquistas.

Uma duvida pairava em nossos espiritos. Conseguirão os nossos basketballeres impôr sua classe em cotejos no estrangeiro? A resposta desta interrogativa sernos-ia fornecida pela equipe de estudantes, que daqui partiu, com o escopo de representar a Federação Athletica dos Estudantes no computo maximo do sport academico mundial — a Olympiada Universitaria.

Embora, por motivos que independeram dos membros da entidade estudantil, tendo sido uma equipe formada á ultima hora, soube patentear o quanto somos capazes nos futuros prelios que tenhamos de intervir em campos estranhos.

A victoria dos basketballeres academicos em Monaco, foi sem duvida a maior de todas as nossas conquistas no sector bolistico.

Vencemos no ambiente dos nossos adversarios, tendo contra uma serie infinda de pequenos obices que tornam a victoria problematica, senão impossivel: clima, habitos, costumes emfim factores preponderantes na producção de uma equipe fóra do seu ambito.

A victoria dos nossos conterraneos serviu, pois, para mais uma vez, patentear a fibra e a força de vontade da mocidade brasileira e provar que se nos preparamos convenientemente, podemos, sem receio, enfrentar em qualquer terreno os adversarios mais fortes com gande probabilidade de exito.

Iniciam-se Amanhã as Provas Eliminatorias Para o Quarto Concurso de Natação

O Programma e os Concurrentes

Terá logar amanhã, ás 18 horas, na piscina do C. R. Guanabara, o inicio das provas eliminatorias para o 4.º Concurso Official promovido pela L. N. R. J.

O programma das provas e seus concorrentes são os seguintes:

5.ª prova — 100 metros — juniors — nado de costas — concorrentes: Ivan Freysleben, Fernando Weiss Magalhães, Guilherme Bungner e Tulio Samarcos de Almeida (R), do Flamengo; Rubens Guarisco, Antonio Hossri, Caio Augusto B. Oliveira, Helio Godoy Tavares e Geraldo Magalhães Andrade (R), do Fluminense; Decio Amaral Filho, Lourival Britto de Oliveira, Jaderico Machado e George Ronay (R), do Guanabara; Edmundo de Souza, Frederico Haroldo Quartarolli e Jader Patricio Cordeiro do Vasco.

6.ª prova — 100 metros — novissimos — nado livre — concorrentes: Hercilio Luz Collaço e Arth David Dillon Barbosa, do Botafogo; Cassio Pereira da Cunha, Cezar Valcarce Franco, Marvio Ludolf, Arnaldo Leal de Medeiros e Luiz José Winter Santos (R), do Flamengo; Demetrio Augusto B. de Bezerra, Caio Augusto B. Oliveira, Jorge Oscar Berro da Torre e Paulo Mibielli de Carvalho (R), do Fluminense; Francisco José Rollo da Fonseca, Thomé Nukariya e Eduardo Carreira, do Guanabara; Luiz A. da Rocha Paranhos, Newton Alberto Santos, Aloysio P. Bandeira de Mello e José Cerveira Ambrosio, do Vasco.

8.ª prova — 200 metros — moças seniors — nado livre — concorrentes: Piedade Coutinho, Lygia Cordovil, Geysa Formenti de Carvalho, Edméa Silva e Jeanne Berrogain (R), do Flamengo; Herta Holzer, Jocelyn White e Gilta H. de Medeiros, do Fluminense; Maria Lenk, Isis do Nascimento Silva e Maria Ines Rinaldi, do Guanabara; Regina da Fonseca e Silva, do Tijuca.

11.ª prova — 100 metros — novissimos — nado de costas — concorrentes: Carlos Alberto Pope, Tullo Samarcos de Almeida e Arnaldo Leal de Medeiros (R), do Flamengo; Helio Godoy Tavares, Aristides Dantas M. Oliveira, Geraldo Magalhães Andrade, Antonio Hossri e Rubens Guarisco (R), do Fluminense: George Ronay, Lourival Britto de Oliveira, Jarbas Anacleto Porto e Jaderico Machado (R), do Guanabara; Edmundo de Souza, Jarecyl Ribeiro de Mello, do Tijuca; Frederico Haroldo Quartarolli e Jader Patricio Cordeiro, do Vasco.

12.ª prova — 200 metros — seniors — nado livre — concorrentes: Paulo Souza Bastos, Roberto R. de Souza, Luciano José Ponte, do Botafogo; José Carlos Pinto, Armando Bandeira de Lima, Paulo Mibielli Carvalho, Eduardo Leal Medeiros e Demetrio Augusto Bezerra (R), do Fluminense; Antonio Felix Natal, Jarbas Anacleto Porto, Eduardo Carreira e Decio Amaral F.º (R), do Guanabara; João W. de Carvalho (Tijuca).

18.ª prova — 100 metros — juniors — nado livre — concorrentes: Hercilio Luz Collaço, Arth David Dillon Barbosa, do Botafogo; Cassio Pereira da Cunha, Guilherme Bungner, Marvio Ludolf e Cezar Valcarce Franco (R), do Flamengo; Eduardo Leal de Medeiros, Demetrio Augusto Bezerra, Arnaldo Bandeira de Lima, Paulo M. Carvalho e Caio Augusto B. Oliveira (R), do Fluminense; Antonio Felix B. Natal, Francisco José R. Fonseca, Thomé Nukariya e Decio Amaral Filho (R), do Guanabara; Aloysio P. Bandeira de Mello e João W. de Carvalho, do Tijuca; José Cerveira Ambrosio, do Vasco.

Diversas Sportivas

Isaias, optimo elemento que actua na equipe da Parames, é jogador da classe de Joaquim, óra no São Christovão, foi convidado a treinar num dos clubs de Santos. O emmissario que lhe dirigiu o convite pagará todas as despesas. Mais um elemento do sport menor para engrandecer as fileiras dos gremios de projecção.

— Pelo Bangú, assignou contracto profissional o player Orlando Raymundo mais conhecido por Landinho. O prazo é de 1 anno, 500$000 mensaes e sem luvas.

— O Flamengo communicou á L. F. R. J. que rescindiu o contracto amigavelmente com o back Natal, que, segundo consta, irá para Pernambuco.

— A L. F. R. J. concedeu licença para o America jogar em Pouso Alegre, em Minas Geraes, hoje.

— A L. F. R. J. concedeu transferencia para a Associação de Football do Rio de Janeiro do ex-arqueiro do Madureira, Irio dos Santos e Eunapio dos Santos, amadores que ingressaram na equipe profissional do Sampaio F. C.

— Synval Affonso Vianna (Camarão) do Bangú, em virtude de haver pago a multa de 200$000, tornou sem effeito a suspensão que lhe foi imposta hadias.

— Foi registrado o contracto de Durval como profissional pelo Vasco da Gama e a reforma do contracto de Lino, pelo Botafogo.

Dr. José de Albuquerque

Affecções dos orgãos sexuaes do homem, venereas ou não. Perturbações funccionaes da sexualidade masculina. Diagnostico causal e tratamento da

IMPOTENCIA EM MOÇO

Rua do Rosario, 172. De 1 as 7

Virão Pelo Siqueira Campos os Athletas Brasileiros Que Participaram do Certame de Monaco?

Exposição de trabalhos escolares japonezes

Está alcançando o maior exito a Exposição de trabalhos Escolares, organizada pelo Instituto Nacional de Estudos Pedagogicos, do Ministerio da Educação.

Antes de decorrida, a primeira semana, após a sua inauguração, a referida exposição já havia recebido a visita de cerca de 2.000 pessoas.

A phase de classificação para a finalissima do Campeonato Carioca de Basket-Ball encerrou-se, verificando-se a collocação dos seguintes clubs: Riachuelo, Botafogo F. C., Grajahú F. C., Olympico, Sampaio, Carioca, Fluminense.

Quanto ao oitavo e ultimo jogo está dependendo do resultado do jogo Fluminense x C. R. Botafogo.

Se o gremio de Estrella Solitaria sagrar-se vencedor, será necessario o desempate com o Vasco em uma "melhor de tres".

Entre o C. R. Botafogo e Vasco a Ultima Vaga Para a Parte Final do Campeonato C. de Basketball

Noticias ainda não confirmadas, nos dão a boa nova de que a Delegação Universitaria Brasileira que participa dos jogos Olympicos de Monaco já se acha de regresso ao Brasil pelo "Siqueira Campos".

Sorteia-se a 5 do Corrente a Tabella da Parte Final do Campeonato Carioca de Basketball

A Liga Carioca de Basket-Ball fixou a data de cinco do corrente para a realização do sorteio e a elaboração da tabella de jogos para a Parte Final do Campeonato Carioca de Basket-Ball.

O sorteio procedeu-se na séde da L. C. B., sito á rua da Quitanda.

"La Carta Della Scuola" Palestra do Dr. José Carlos de Macedo Soares no Instituto de Alta Cultura Italo-Brasileiro, Em 25 de Agosto de 1939

O embaixador José Carlos de Macedo Soares é, inquestionavelmente, uma das personalidades mais dynamicas do paiz. Suas actividades envolvem aspectos os mais variados, partindo do sector das realizações de ordem economico-financeira até o capmo dos estudos mais elevados.

E' um homem de acção e de pensamento, que trabalha e medita, que impulsiona iniciativas de ordem pratica e cultiva sempre mais e mais o seu espirito, que confia no esforço proprio e sabe que só a cultura póde solucionar os graves problemas da hora presente.

Causa realmente admiração a capacidade de trabalho e a intelligencia previlegiada do eminente brasileiro. Ainda agora, partindo desta capital para S. Paulo, todos pensavam que o sr. J. C. de Macedo Soares, ia ficar alguns dias em justificado repouso. Mas tal não aconteceu. Na Paulicéa elle acaba de realizar uma importante conferencia sobre a "Carta da Escola", em que estudou profundamente a organização educacional italiana, desenvolvendo em torno do magno problema considerações de palpitante actualidade.

Publicista de renome, com relevantes trabalhos publicados sobre economia, finanças, estatistica, direito internacional, historia, etc., elle agora revela os altos conhecimentos que possue do problema da educação.

A conferencia que realizou foi a seguinte:

"Minhas senhoras e meus senhores: — Neste Instituto de Alta Cultura Italo-Brasileiro, vou prender, despretensiosamente a vossa attenção com um assumpto de actualidade. Estudarei a "Carta della Scuola", delineada pelo Duce, redigida por Giuseppe Bottai, approvada pelo Grande Conselho do Partido Nacional Fascista e decretada por Vittorio Emmanoel III o Rei-Imperador.

• • •

Benito Mussolini resolveu fixar directrizes para se elaborar, planificadamente, a legislação de todo o systema escolar na Italia. Assim estabeleceu os principios cardeaes da transformação da escola em organização politico-social, e fixou a columna basica: a escola média unica, triennal, obrigatoria para todos os que quizerem seguir os cursos superiores e universitarios.

O chefe do Governo em seguida determinou a Giuseppe Bottai que elaborasse um projecto de "Carta da Escola", nos moldes da já famosa "Carta do Trabalho". O ministro da Educação Nacional aos 8 de fevereiro do anno XVII desempenhou-se cabalmente de tão honrosa missão.

O Grande Conselho do Fascismo na reunião de 15 de fevereiro approvou, unanimemente, o projecto Bottai, que segundo as palavras textuaes da "ordem do dia" "indica a verdadeira posição da escola no Estado Fascista, e a sua funcção, fins e estructura".

Approvando a "Carta" de Bottai, o orgão supremo do Partido Nacional Fascista affirmou considerar a Escola no sentido totalitario, não mais como simples distribuidora do saber intellectual, mas como instrumento politico-militar de instrucção e educação, para que a mocidade italiana possa cumprir galhardamente os seus deveres para com o Fascismo, e tornar effectiva a sua dedicação á Italia.

A "Gazetta Ufficiale", n. 61, de 13 de março do anno XVII, publicou o texto definitivo da "Carta da Escola".

• • •

A "Carta da Escola" não é propriamente uma lei reformadora da escola italiana; é antes um Guia para as reformas que se tornarem necessarias á nova estructura escolar, e que "deverão ser elaboradas em tempo opportuno", para usar as proprias palavras do ministro Bottai.

Inutil procurar a doutrina pedagogica que norteou a "Carta da Escola". Ella foi elaborada no clima fascista para resolver o problema escolar italiano no Regime Fascista.

Compõe-se a "Carta da Escoa" de vinte e nove "declarações", que reflectem os principios inspiradores, os fins e os methodos que deverão adaptar definitivamente as escolas italianas á vida nacional no regime fascista.

Como já observou o padre Barbera S. J., na "Civiltá Catholica", nenhuma das vinte e nove declarações da "Carta" se afasta das melhores tradições italianas, não sómente quanto á formação classico-humanista, como em relação aos principios moraes e religiosos.

No systema da "Carta da Escola", além dos cursos para formação e aperfeiçoamento dos trabalhadores, existem seis ordens distinctas: a ordem elementar, a media, a superior que prepara para a Universidade, a ordem universitaria, a ordem da instrucção artistica e a ordem da instrucção e educação feminina, completamente sepa-

Embaixador J. C. de Macedo Soares

rada do ensino masculino, tendo em vista preparar a mulher para a sua nobre missão social.

• • •

Examinemos agora as 29 "declarações".

"A primeira" declara a escola, centro de solidariedade de todas as forças sociaes e da familia á Corporação e ao Partido Nacional Fascista, tendo em vista a formação da sã consciencia humana e politica das novas gerações, objectivando a unidade moral, politica e economica da Nação italiana, crystallizada integralmente no Estado Fascista.

A escola fascista é portanto um centro de instrucção e educação, mas é tambem um centro de actividade social e de acção politica e partidaria.

"A segunda declaração" contém a principal novidade da "Carta da Escola". E' a que transforma a "obrigação escolar" em "serviço escolar". Tal "serviço escolar" é prestado nas escolas, e em uma das duas grandes organizações militares da mocidade. Até os quatorze annos é obrigatoria a frequencia na G. I. L. (Mocidade Italiana Litoria), e dos quatorze aos vinte e um na G. U. F. (Mocidade Universitaria Fascista).

A transformação da "frequencia obrigatoria" em "serviço obrigatorio" teve em vista mostrar que a instrucção e educação, embora individualistas, no regime mussoliniano devem attender principalmente aos seus aspectos: social — o bem commum, e politico — a estabilidade do Fascismo.

O accesso á escola não é mais um direito. E' um dever, pois, ao Estado Fascista interessa aproveitar o valor politico da escola, para obter a formação physica, intellectual e moral dos jovens italianos, de accordo com os moldes do regime fascista. A frequencia escolar não é mais uma obrigação — "imposizione malamente tollerata", na phrase de Alberto Bairati — mas um dever espontaneamente reconhecido.

"A segunda Declaração" prevê ainda a "caderneta pessoal do estudante", destinada a ser annexada á "caderneta do trabalho", afim de attestar que foi prestado o "serviço escolar".

A caderneta escolar documentará — como um diagramma — o complexo de vida physica, intellectual e espiritual do joven italiano. Registará de tal fórma sua personalidade, que o simples exame da caderneta dispensará outros dados, a quem queira formar opinião sobre o valor do individuo, afim de oriental-o na sua vida social, politica, militar e profissional.

"A terceira Declaração" estabelece como criterio unico de admissão e continuação nos differentes cursos, a capacidade e atitudes demonstradas. Attribue á Escola a formação moral e intellectual da mocidade, deixando á G. I. L. e ao G. U. F. a sua preparação politica e guerreira.

Termina a III Declaração garantindo generosamente nos Collegios do Estado a continuação dos estudos dos alumnos provadamente capazes, mas pobres.

"A quarta Declaração" firma os principios cardeaes da educação physica que deverá ser feita na G. I. L., tendo em vista favorecer o progresso psychico. Na ordem universitaria a G. U. F. promoverá o adestramento sportivo e a formação militar dos moços.

Determina, e bem, a quarta Declaração que a technica dos exercicios physicos deve abranger os seus dois aspectos: o material — anatomico-physiologico, e o espiritual, tendo em vista "a elevação moral, a confiança em si, o sentimento elevado da disciplina e do dever".

"A quinta Declaração" proclama que o "trabalho", em todas suas fórmas: intellectual, technico ou manual, é considerado como um dever social, e julgado factor importante na educação da consciencia social e productiva propria da ordem corporativa. Associado aos estudos e ao adestramento sportivo, o trabalho é considerado na V[a] Declaração como elemento formador do caracter e da intelligencia.

"A sexta Declaração" lembra que os estudos, a educação physica e o trabalho, realizados methodicamente na Escola, fornecem os elementos capazes de indicar com precisão as aptidões de cada um. A direcção cultural e a orientação profissional proverão, segundo a razão e as necessidades, a formação de homens capazes de affrontar os problemas concretos da producção e das investigações scientificas.

"A setima Declaração" affirma que a Escola e a Familia, naturalmente solidarios, collaboram na educação e na orientação dos alumnos. Participando da vida escolar os paes ou responsaveis ahi aprendem o objectivo commum e os methodos que conduzem as forças das crianças e da adolescencia em prol da religião dos antepassados e dos destinos da Italia.

"A oitava Declaração" traça a organização escolar Fascista. "As nona e decima" dispõem sobre o ensino elementar, e discriminam as escolas maternaes, as escolas elementares, as escolas do trabalho e as escolas artezenaes.

As 11[a], 12[a] e 13[a] "Declarações" tratam do ensino medio e definem as escolas média, profissional e technica.

O curso superior definido nas "Declarações" 14 e 18, não corresponde ao typo de estudos que estamos habituados no Brasil, considerado synonimo de estudos universitarios.

Pela carta da Escola a ordem superior prepara para as universidades e abrange os lyceus classico e scientifico, o instituto de formação dos professores, o instituto technico commercial e os institutos profissionaes de quatro typos diversos: industrial, agricola, geometro e navegante.

"A 19[a] Declaração" define a Universidade como objectivando fins puramente scientificos, o preparo para a actividade profissional e a formação intellectual, integrada pela instrucção sportivo-militar e pela pratica do trabalho.

"A 20[a] Declaração" trata da instrucção artistica. A 21[a] das escolas femininas. A 22[a] dos cursos para os operarios.

A 23[a] refere-se á preparação dos professores, e aos concursos para provimentos das cathedras. As duas "Declarações" seguintes cuidam dos exames dos alumnos e das suas promoções.

"A 26[a] Declaração" occupa-se da organização nacional para instrucção média e superior, orgão de impulsão, coordenação e fiscalização das escolas não officiaes das ordens média e superior.

"A Declaração 27[a]" cuida dos livros de texto e decide tocar ao Estado o fornecimento dos livros apropriados ás escolas da ordem elementar. Os demais livros didacticos serão obrigatoriamente approvados pelo Ministerio da Educação Nacional.

"A 28[a] Declaração" discorre sobre o horario escolar decidindo o maximo de 24 horas por semana para a actividade dos alumnos, salvo na ordem universitaria, onde elle será regulado de accordo com as exigencias particulares aos estudos. Nas férias os alumnos continuam obrigados aos turnos de trabalho.

Examinando o valor educativo-didactico da "Carta della Scuola", Nazareno Padellaro proclama que ao invés de "Homo sapiens" ella procura criar o "homo faber".

Termina a "Carta da Escola" com a 29[a] "Declaração" relativa á assistencia escolar, dizendo: "As obras da assistencia escolar coroam, num plano de solidariedade politica e social, a collaboração intima do Partido e da Escola".

• • •

A "Carta da Escola" firmou as vigas mestras da legislação escolar italiana a partir de 1940. A lei ordinaria cuidará das minucias. Foi redigida magistralmente por Giuseppe Bottai, mas quem lhe traçou as linhas cardeaes foi o proprio Duce, para quem a escola é sobretudo: Deus, forças moraes, bondade, disciplina moral e physica, trabalho e culto á Patria.

No Congresso das Sciencias, realizado em Bolonha, disse Benito Mussolini: "Não ha duvida que a sciencia tende ao fim maximo. Não duvido que a sciencia procura afanosamente explicar o porque dos phenomenos que estuda. Entretanto, a minha convicção intima é que a sciencia não poderá explicar o porque de todos os phenomenos. Haverá sempre uma zona de mysterio, um muro intransponivel no qual deverá ser escripta uma só palavra: Deus".

Referindo-se ás forças moraes disse no Senado o Duce: "Agora e sempre o espirito é o instigador das grandes coisas. Sem uma atmosphera de enthusiasmo, de paixão, de dedicação, de sacrificio, nada se faz. Os grandes projectos, as grandes empresas, a propria legislação fica letra morta, quando não são animados pelo sopro poderoso de um ideal".

Na "Vita di Arnaldo" escreveu Mussolini: "... a alma do povo respeita a força mas ama a bondade". E accrescentou: "A bondade pode certamente conciliar-se com a força de animo, com o mais ferreo cumprimento do dever. A bondade não é sómente questão de temperamento, mas sobretudo de educação". Bello e generoso conceito para nortear a acção escolar!

Relativamente á disciplina o chefe supremo do Partido affirmou: "... primeiro os deveres, depois os direitos. "E falando aos mutilados de Roma, doutrinou: — "... disciplina silenciosa, operante e devotada", e, explicou o Duce: "Estes adjectivos são os que melhor definem o conceito de disciplina. Disciplina que deve ser na fórma e no espirito; que não consiste em phrases, mas corresponde a expressão do sentimento que anima a vida, não só nas grandes circumstancias, mas todos os dias".

Referindo-se ao culto da Patria, disse Mussolini: "Trabalhemos todos com espirito férvido, e com o coração alacre para triumpho e maior fortuna da Patria". E em outra oração o Duce sentenciou: — "... para nós Fascistas, morrer não é morrer, quando se morre pela Italia".

Foram estas directrizes do criador do Fascismo que nortearam Bottai na elaboração da "Carta da Escola". No fundo e na fórma taes principios suscitam a admiração dos que acreditam, sob todos os climas partidarios, na força, na belleza e na perennidade dos principios moraes que regulam a existencia da humanidade".

As medidas de precaução da Italia

ROMA, 2 (United Press) — As medidas de precaução annunciadas pelo governo, os conselhos aos habitantes das grandes cidades de que as abandonem e se transladem para o campo ou para as localidades pequenas e a breve prova de deixar Roma em completa obscuridade realizada esta noite não foram factores sufficiente para provocar alarme entre a população que as encara mais com curiosidade do que com exteriorizações de receio.

O numeroso publico congregado esta noite na Piazza Venezia diante do palacio desse nome para presenciar a mudança da guarda aclamou o sr. Mussolini com tal persistencia que o "Duce" se viu obrigado a assomar a um dos balcões e agradecer a demonstração, fazendo a saudação fascista.

Emquanto isso no Palacio Chigi o ministro das Relações Exteriores, conde Ciano, recebia a visita do embaixador da Grã Bretanha, sir Percy Lorraine.

A entrevista se prolongou pelo espaço de meia hora e informa-se que no seu transcurso se discutiram assumptos vinculados á situação internacional.

Por meio das Radio-Emissoras dos orgãos da imprensa e da Agencia Stefani se aconselhou, hoje, aos habitantes das grandes cidades de todo o paiz que as evacuem dentro da maior brevidade possivel, com preferencia antes do dia tres de setembro, a partir de cuja data não se permittirá a circulação de automoveis particulares, excepto para aquelles cujas necessidades militares julgue-se ser indispensavel.

A advertencia feita a esse respeito pela Agencia Stefani diz:

"Convida-se a todos os habitantes, especialmente as mulheres que guardam o leito e as crianças dos grandes centros do Piemonte, da Lombardia, Liguria, Toscana, Lazio, Campania, Sicilia e Sardenha que estão em condições de transladar-se a outros centros, menores o façam aproveitando os melhores meios de transportes de que disponham".

Hemorrhoidas

cura radical sem dor e sem operação. Doenças ano-rectaes, rectites, fistulas, estreitamento do recto, doenças venereas. Tratamento das Hemorrhoidas por processos modernissimos. — Clrurgia do recto.

DR. JOAQUIM DE OLIVEIRA

(Da Assistencia Municipal).
RUA VISCONDE DO RIO BRANCO, 31-1º ANDAR.
Das 16 ás 19 hs.
— Telephone: 22-2949 —
Residencia: 28-0125.

Museu Nacional

SEU MOVIMENTO NO MEZ PASSADO

Do relatorio de julho ultimo, enviado ao ministro da Educação, pelo reitor da Universidade do Brasil, professor Raul Leitão da Cunha, extraimos os seguintes dados relativos ao movimento do Museu Nacional, no alludido periodo.

O Museu foi visitado por 13.072 pessoas, tendo-se verificado nas suas diversas secções as seguintes actividades:

Na secção de Geologia — Proseguiram os trabalhos de remodelação do mostruario de Geologia Economica e de fichamento do respectivo material e foram dadas tres aulas, resumindo a geologia do Brasil a professores da Universidade da Pensilvania e da Philadelphia, E. U., sob o patrocinio da Associação Brasileira de Educação e do Instituto Brasil-Estados Unidos.

Na secção de Botannica — Foram realizadas: a revisão da collecção de fructos em alcool da sala de exposição, sendo organizado o novo indice e revisado o fichario; a revisão do herbario geral; a preparação de 60 exemplares botannicos e a conservação de 22.

Na secção de Zoologia — Proseguiram os estudos de anatomia de larvas de batrachios, sendo organizados os ficharios para a divisão de vertebrados; foram feitas a revisão, classificação e montagem da collecção Julius Arp, sendo iniciada a organização do catalogo de aves e do fichario bibliographico; foi realizada, uma excursão á serra do Tinguá em companhia do doutor Schneider, do Museu de Berlim.

Na secção de Assistencia ao Ensino de Historia Natural — Cuidou-se da catalogação e conservação do material de projecção fixa e animada e da reorganização da filmotheca; utilizaram-se da "Sala de Curso" duas professoras, sendo 16 o numero dos alumnos e particulares que a visitaram, e 5 das aulas realizadas nos laboratorios.

Na Bibliotheca, foram consultadas 22 obras em 42 volumes e 8 revistas em 53 numeros; entraram 4 obras em 5 brochuras e 60 folhetos e 2 revistas em 5 numeros, por compra, como ainda, por 13 obras em 18 volumes e 149 revistas por permuta; foram revisadas 1.680 obras e 1.653 fichas, sendo catalogadas 204 obras e 119 revistas, extraindo-se 251 fichas novas.

Dr. Water B. Moreira

Molestias de utero, ov... os, partos e operações
RES: FERREIRA DE A... DRADE, 12 — Tel. 29-2460
CONS.: ARCHIAS CORDEIRO N.º 198, sob.

O Café Brasileiro Na Suecia

Segundo os algarismos que o "Kommerskollegrium" acaba de publicar, a quantidade total do café adquirido pela Suecia, em 1938, attingiu a 52.758.033 kilos, emquanto no anno anterior o total importado foi de 47.359.918 kilos, de cujo confronto se verifica um augmento de mais de cinco milhões de kilos.

Quanto ao valor, as estatisticas registam as sommas de 42.5 milhões de corôas, em 1938, e a de 45,8 milhões de corôas, em 1937, tendo havido, portanto, uma diminuição de mais de tres milhões de corôas. Com o augmento da quantidade importada e a diminuição do seu valor, o preço medio do café cru, collocado no porto livre, exclusivo direitos aduaneiros e demais impostos, não foi, no anno passado, além de 80,6 öre por kilo, contra 96,7 öre, em 1937.

A preferencia dos suecos pelo café do Brasil se manifesta pelo facto de ser preponderante a parte proveniente desse paiz, que se elevou a mais de 35 milhões de kilos, em 1938 e a mais de 30 milhões de kilos, em 1937.

ADVOCACIA CRIMINAL, CIVEL E COMMERCIAL.
Questões administrativas e fiscaes. Questões de direito estrangeiro e recursos ao Conselho de Contribuintes. Cobranças e liquidações JACKSON GOMES DE SOUZA, advogado. (Edif. Rex). Rua Alvaro Alvim, 7 — Salas 1405 e 1406. Tel. 22-8730 — Rio de Janeiro.

Escola Nacional de Musica

11º CONCERTO OFFICIAL DA SERIE DE 1939

Em proseguimento da "serie de 1939", realiza-se hoje, ás 21 horas, no Salão "Leopoldo Miguez" da Escola Nacional de Musica, da Universidade do Brasil, o 11º Concerto Official da referida serie, no qual far-se-á ouvir a eximia pianista senhorinha Edith Bulhões Marcial, laureada com o 1º premio medalha de ouro pela E. N. M.

O concerto obedecerá ao seguinte programma:

Bach. Liszt — Preludido e Fuga em lá menor; Schumann — Estudos Symphonicos; Chopin — Sonata em si menor; a) Allegro maestoso; Scherzomolto vivace; c) Largo; d) Finale-Presto non tanto. Aloysio de Castro: a) Le cloche du soir; b) Preludio III; J. Itiberê da Cunha: Marcha Humoristica; F. Mignone: a) Valsa Elegante; b) Congada. O. Lorenzo Fernandez: Marcha dos Soldadinhos desafinados. Octavio Pinto Scenas Infantis: a) Corre-corre; b) Roda-roda; c) Marcha, Soldadinho; d) Dorme, nenêm; e) Salta salta. Schulz-Euler: Valsa do Danubio Azul.

A entrada é franca.

Realiza-se a 9 de setembro o 4.º Concurso de Natação da L.N.R.J.

A Liga de Natação do Rio de Janeiro realizará no proximo dia 9 o 4º Concurso Official de Natação.

O programma elaborado é o seguinte:

1ª prova — 200 metros juniors — nado de peito.
2ª prova — 100 metros — moças novis. sem victoria — nado livre.
3ª prova — 100 metros — moças juniors — nado de peito.
4ª prova — 100 metros — moças novissimas — nado de costas.
5ª prova — 100 metros — juniors — nado de costas.
6ª prova — 100 metros — novissimos — nado livre.
7ª prova — 100 metros — novissimos sem victoria — nado de peito.
8ª prova — 200 metros — moças seniors — nado livre.
9ª prova — 100 metros — moças novissimas — nado de peito.
10ª prova — 100 metros — moças novissimas sem victoria — nado de costas.
11ª prova — 100 metros — novissimos — nado de costas.
12ª prova — 200 metros — seniors — nado livre.
13ª prova — 100 metros — novissimos — nado de peito.
14ª prova — 100 metros — moças novissimas — nado livre.
15ª prova — 200 metros — moças seniors — nado de peito.
16ª prova — 100 metros — moças seniors — nado de costas.
17ª prova — 200 metros — seniors — nado de costas.
18ª prova — 100 metros — juniors — nado livre.

DR. NEWTON MOTTA

(Cirurgião do Hospital S. Francisco e da Caixa da City, ex-Chefe dos Serviços de Gynecologia e Obstetricia da Benefic. Hespanhola)

OPERAÇÕES — DOENÇAS DE SENHORAS — PARTOS

Consultorio: Rua Ouvidor, 161-1º sala 1
Terças, quintas e sabbados — 2 ½ ás 4 —
Attende chamados
Tel. 28-6282

Oito Eguas Disputarão Esta Tarde o Classico "Raphael de Barros"

TOCA E' A FAVORITA DOS CATHEDRATICOS

1.ª CARREIRA

ORA BOLAS!, 54 kilos — Em sua penultima exhibição ganhou de E'gaso e Lulú e a seguir, já nesta turma, só perdeu para Vallonia, mas dominou Marabout, Sultan Star, Messancy Rhapsodia e Maroim.

Não deverá perder desta feita.

YAMI, 54 kilos — Ao reapparecer em nossas pistas, na pista de areia, ganhou de E'gaso, Ouro Branco e Don Carlito. Mesmo na grama, tem chance de victoria.

MARABOUT, 56 kilos — Ha quinze dias escoltou Vallonia e Ora Bolas!.

Livre da primeira, poderá enfrentar o segundo com exito.

BRADADOR, 56 kilos — Em seguida a um terceiro logar para Rigoroso e E'gio, veiu a escoltar Xantarym. Vallonia e Messancy. Para a dupla não é má indicação.

MAROIM, 56 kilos — Vem actuando tão mal que não deve ganhar.

SULTAN STAR, 54 kilos — Vem de escoltar Vallonia, Ora Bolas! e Sultan Star.

Optimo azar.

2.ª CARREIRA

ALDEAO, 55 kilos — Correu duas vezes em nossas pistas, conseguindo dois segundos logares, um para Gallarate, na frente de Tuchão, Mahú e Icarahy e o outro para Juste, dominando Espion e Ascot.

E' o mais provavel ganhador, pois em sua ultima exhibição soffreu percalços.

ALTONA, 53 kilos — Vinha de dois segundos logares, respectivamente para Adis Abeba e Acaran, quando não se collocou em seu ultimo compromisso. Isso não importa em dizer que não esteja na carreira.

PIRAUA' 55 kilos — No ultimo domingo escoltou Ascot e Apis. Não está longe o dia do seu primeiro successo, o que póde se dar hoje.

ATTOS, 55 kilos — Não correrá.

MAHU, 55 kilos — Vem actuando com altos e baixos. Ora chega com os ponteiros, ora termina nas ultimas posições.

ALTAIR, 55 kilos — Estreará esta tarde já preparado para as lides turfistas. E' um filho de Coronel Eugenio e Ondina.

YUKON, 55 kilos — Tambem estreante. Filho de Midde West e La Cribia. E' da mesma "fabrica" de Yuste — Dahi...

ALI BABA', 55 kilos — Um filho de Xyeno e Victoria que debutará hoje. Tem geito para o mister.

SEPTRO, 55 kilos — Cada dia corre menos.

Só como surpreza.

3.ª CARREIRA

ASCOT, 55 kilos — No ultimo domingo conquistou, em bom estylo, o seu primeiro triumpho em nossas pistas, derrotando Apis, Pirauá e Tuchão.

Poderá, em boa lei, repetir a façanha.

ITASSO, 55 kilos — Suas possibilidades são muito reduzidas, uma vez que não vem actuando com muito destaque ultimamente.

CIRCEU, 53 kilos — Em sua penultima exhibição só perdeu para Catalpa e ha uma semana escoltou Acrobata e Adis Abeba .Perfila-se como inimiga renhida.

AZTECA, 55 kilos — Na carreira acima chegou logo após Circeu. Como azar não é para ser desprezado.

ANDALUZIA, 53 kilos — Não correrá.

ANGAHY, 55 kilos — Em sua ultima apresentação escoltou Malisana, Grumete e Itasso. Como a maioria dos seus adversarios de hoje, tem chance de victoria.

ADIS ABEBA, 53 kilos — Vem de dois segundos logares seguidos, um para Trevo, na frente de Cami e o outro, ha uma semana, para Acrobata, dominando Circeu e Azteca. E' a candidata do retrospecto.

ALCATE'A, 53 kilos — Depois de sua primeira victoria, correu tres vezes sem demonstrar bondades. Só como azar.

4.ª CARREIRA

RIGOROSO, 56 kilos — Supportando apenas 53 kilos ganhou no ultimo domingo de Vesuvio, por dois corpos. Suas condições de entrainement são optimas e como sabiu apenas tres kilos, é capaz de conquistar mais uma victoria.

BRAZADOR, 56 kilos — Ha tres semanas só perdeu para Dona Stella, mais dominou Uyrapara, Sylpho e Discreta. Como se vê, é adversario de primeira linha.

OITICORO', 52 kilos — Vem de dois terceiros logares seguidos, um para Odax e Rigoroso e o outro para Rigoroso e Vesuvio. Mais cem metros na distancia e o triumpho não lhe fugiria. Ainda assim tem grandes possibilidades.

XANTARYM, 50 kilos — Subiu de turma em virtude do seu triumpho sobre Vallonia e Messancy. Mesmo nesta turma poderá apparecer entre os ponteiros.

DINDA, 58 kilos — Baixou de turma. Entretanto, vem actuando tão mal ultimamente, que com o peso actual ficamos a pensar nas suas possibilidades.

VESUVIO, 57 kilos — Quando perdeu por dois corpos para Rigoroso, dava cinco kilos a esse adversario. Como agora favorece-o apenas em um kilo é bem possivel que se desforre.

ODAX, 57 kilos — Ha quinze dias derrotou Rigoroso e Odax. Como o seu companheiro acima, tem chance de victoria podendo mesmo formar a dupla da "casa".

5.ª CARREIRA

VIBORON, 57 kilos — No ultimo domingo derrotou por cabeça Arbolito e mais Ijuhy, Dominó e Mandarim, com 58 kilos. Não é pelo peso que deixará de ganhar novamente.

SEVERINO, 58 kilos—Sua ultima actuação foi por occasião do G. P. "Brasil", onde fez figura apagada. Anteriormente havia empatado com Six d'Avril. A turma agora lhe convem.

DOMINO', 49 kilos — Vae leve, mas vem correndo tão pouco ultimamente, que não sabemos quaes as suas pretenções.

IJUHY, 48 kilos — Vem de dois terceiros logares seguidos, um para Everest e Viboron e o outro, ha uma semana, para Viboron e Arbolito. Baixou seis kilos em relação a essa ultima performance e o peso pluma dá-lhe singular chance.

MANDARIN, 48 kilos — Mesmo com esse peso, não cremos que venha a ganhar.

EVEREST, 57 kilos — Ha 15 dias, com 55 kilos, ganhou de Viboron, Ijuhy e Pachuca. Dava um kilo a Viboron e esta tarde ambos vão a peso igual. E' uma das forças.

LA SARRE, 53 kilos — Levará a incumbencia de auxiliar a Everest, pois sua chance é diminuta.

6.ª CARREIRA

MISS BA', 51 kilos — Em seguida a uma victoria sobre Rigueira, Brauna e Onyx, na grama, veiu a escoltar Galopador, Nhô Nico e X. Y. Z., na areia. Corre melhor no tapete verde, onde poderá vencer.

SATANIA, 53 kilos — Não correrá.

VALDO, 53 kilos — Antes de intervir no G. P. "Districto Federal", no qual nada fez, havia escoltado Uyrapara e Nhô Dico, que agora não estão presentes. E' capaz de rehabilitar-se do seu fracasso justificavel naquella carreira classica.

ONICO, 58 kilos — A turma é bem mais fraca do que a ultima em que correu. Tememos, todavia, o peso alto.

GALOPADOR, 58 kilos — Ha duas semanas, na pista de areia, onde corre melhor, ganhou de Nhô Nico, X. Y. Z., Miss Bá, Raio de Sol e Bripohl. Uma vez que a carreira seja novamente no terreno arenoso, poderá repetir.

IBIRA', 51 kilos — Vae pela primeira vez enfrentar animaes mais velhos. Ha uma semana escoltou Rigoroso, Vesuvio e Oiticoró. Tem chance de victoria.

RAIO DE SOL, 53 kilos—Foi quinto de Galopador, Nhô Nico, X. Y. Z. e Miss Bá, em sua ultima actuação. Só como azar e não é dos impossiveis.

IH! TA! TAN!, 57 kilos — Este anno tem cinco victorias na pista de areia e uma derrota na grama. Ainda ha pouco, em terreno arenoso, ganhou de Galopador e Nhô Nico. Desde que a carreira se processe na areia, tem probabilidades de exito.

X. Y. Z., 55 kilos — Vem de escoltar Galopador e Nhô Nico. Bom azar, pois não está longe o dia da sua primeira victoria na Gavea.

MIRORO', 51 kilos — Competidora discreta. Corre melhor, parece-nos, na areia.

7.ª CARREIRA

ABEJA, 52 kilos — No dia 13 de agosto só perdeu para Midnight, Revel, dominando Phanora, Az de Paus e Chamal. Póde repetir a proeza do anno passado, levantando mais uma vez o Classico "Raphael de Barros".

PACHUCA, 54 kilos — Vem de escoltar Everest, Viboron e Ijuhy. Tem alguma chance.

REVERIE, 57 kilos — Antes de sua performance no G. P. Brasil, havia ganho de Blue Boy, Rosemary Row e Candia. Muito bom azar.

POMA ROSA, 51 kilos — Sua ultima exhibição data do dia 2 de julho, quando escoltou, no Classico "Diana", Viola, Hazel e Toca, na frente de L'Atlantide e Karenina. Para o placé não é má indicação.

VIOLA, 58 kilos — Em sua ultima exhibição escoltou Arypurú, Cabalista e Xuri, que, se pudessem aqui intervir, não fariam feia figura. Já ganhou este anno o Classico "Diana".

CALIFORNIA, 48 kilos—Mesmo com esse peso, suas pretensões são muito diminutas.

KREBELINA, 60 kilos — Ao reapparecer este anno, com 58 kilos, só perdeu para Hockeridge. Mesmo com o peso actual, tem classe sufficiente para se impor ás suas adversarias.

TOCA, 54 kilos — No Classico "Marciano de Aguiar Moreira" não se collocou, perdendo para Galan, Cabalista, Almir, Arypurú e Mandarin, mas chegou á frente de Viola e Hazel. Cremos plamente na sua rehabilitação.

8.ª CARREIRA

BARTHOU, 50 kilos — Subiu de turma em virtude de sua victoria de domingo passado sobre Quincas Borba, Lafayette e Sylpho. Mesmo entre taes adversarios, poderá reproduzir a façanha.

BARRIORREO, 58 kilos — No domingo passado ganhou nesta turma com 54 kilos, derrotando Blue Boy, Marabô, Dardo, Jarandina e Ornamento. Não fosse o peso alto e sua victoria estaria novamente assegurada, o que não impede de dizer que não possa repetir.

JARANDINA, 48 kilos — Se a carreira se processar na areia, com esse peso poderá ganhar.

BLUE BOY, 52 kilos — Ao perder por um corpo para Barriorreo, ha uma semana, recebia apenas dois kilos. Como agora está favorecida em seis, é capaz de desforrar-se.

DARDO, 55 kilos — Vem de escoltar Barriorreo, Blue Boy e Marabô. Só como azar.

MARABÔ, 48 kilos — Sua ultima carreira está acima indicada. Inimigo em qualquer pista.

AZ DE OUROS, 52 kilos — Pela sua ultima actuação, não deverá ganhar.

PROGNOSTICOS DO "DIARIO CARIOCA"

ORA BOLAS — YAMI — MARABOUT.
ALDEÃO — PIRAUA' — ALTONA.
ADIS ABEBA — CIRCEU — ANGAHY.
ODAX — RIGOROSO — VESUVIO.
EVEREST — VIBORON — IJUHY.
VALDO—MISS BA'—X. Y. Z.
TOCA — KREBELINA — VIOLA.
BLUE BOY — BARTHOU — BARRIORREO.

MONTARIAS PROVAVEIS

1ª carreira — Premio "Jandaya" — 1.600 metros — Réis 4:000$000.

Kilos
1—1 Ora Bolas, Simões . 54
2—2 Yami, Mesquita . . 54
3—3 Marabout, Meszaros 56
4—4 Bradador, H. Soares 56
(5 Maroim, Gusso . . 56
(6 S. Star, Walter . 54

2ª carreira — Premio "Krebelina" — 1.400 metros — Réis 10:000$000.

Kilos
1 | (1 Aldeão, A. Molina . 55
(2 Altona, Zuniga . . 53
2 | (3 Pirauá, Leighton . . 55
(4 Anttos, N|C . . . 55
3 | (5 Mahú, H. Soares . 55
(6 Altair, Mesquita. . 55
4 | (7 Yukon, J. O. Silva . 55
(8 Ali Bábá, J. Ferreira 55
(9 Septro, Canales . . 55

3ª carreira — Premio "Tritonia" — 1.500 metros — Réis 10:000$000.

Kilos
1 | (1 Ascot, Leighton . . 55
(2 Itásso, G. Costa . . 55
2 | (3 Circeu, Reduzino . 53
(4 Azteca, P. Gusso . 55
3 | (5 Andaluzia, N. C. . 53
(6 Angahy, A. Molina 55
4 | (7 A. Abeba, Zuniga . 53
(8 Alcatéa, Mesquita . 53

4ª carreira — Premio "Abeja" — 1.600 metros — Réis 4:000$000.

Kilos
1—1 Rigoroso, R. Freitas 56
2 | (2 Brazador, Gusso. . 56
(3 Oiticoró, Leighton. 52
3 | (4 Xantaryn, J. Santos 50
(5 Dinda, Mesquita . 58
4 | (6 Vesuvio, J. Zuniga 58
(" Odax, A. Molina . 57

5ª carreira — Premio "Vichy" — 2.000 metros — Réis 5:000$000.

Kilos
1—1 Viboron, J. O. Silva 57
2—2 Severino, P. Gusso. 58
3 | (3 Dominó, Walter . 49
(4 Ijuhy, Leighton . . 48
4 | (5 Mandarim, Brito . 48
(6 Everest, A. Molina 57
(" La Sarre, Zuniga . 53

6ª carreira — Premio "Miss Praia" — 1.600 metros — Réis 4:000$000 — Betting.

Kilos
1 | (1 Miss Bá, Leighton. 51
(2 Satania, N|C . . . 53
2 | (3 Valdo, Zuniga . . 53
(4 Onico, G. Costa . 58
3 | (5 Galopador, Osmany 58
(6 Ibirá, G. Crespo. 51
(7 R. de Sol, D. Fer. 53
4 | (8 Ih! Ta! Tan!, Gusso 57
(9 X. Y. Z., P. Vaz . 55
(10 Miroró, Morgado . 51

7ª carreira — Premio Classico "Raphael de Barros" — 1.600 metros — 15:000$000 — Betting.

Kilos
1 | (1 Abeja, F. Mendes. . 52
(2 Pachuca, P. Vaz . 54
2 | (3 Reverie, Canales . 57
(4 P. Rosa, G. Costa . 51
3 | (5 Viola, H. Soares . 58
(6 California, J. Fer. 48
4 | (7 Krebelina, A. Mol. 60
(" Toca, Zuniga . . 54

8ª carreira — Premio "Picaflor" — 1.800 metros — Réis 4:000$000 — Betting.

Kilos
1—1 Barthou, Zuniga . 50
2 | (2 Barriorreo, Reduz. 58
(3 Jarandina, Morg.. 48
3 | (4 B. Boy, Canales . 52
(5 Dardo, H. Soares.. 55
4 | (6 Marabô, A. Brito . 48
(7 Az de Ouros, Costa 52

A Reunião de Hontem no Hippodromo Brasileiro

Nicodemo Ganhou o Handicap Final

A tarde chuvosa e nevoenta não prejudicou a sabbatina hontem levada a effeito no Hippodromo Brasileiro.

Um publico numeroso compareceu áquelle recanto da Gavea e assistiu com interesse o desenrolar, das, seis, carreiras que compunham o programma.

A prova reservada aos nacionaes de tres annos sem victoria foi ganha pela estreante Ita uma pequenina mas corajosa filha do velho Conjurado que venceu muito facilmente.

O handicap final foi levantado pelo cavallo Nicodemo, que embora tivesse que se defender das maluquices de Rosemary Row, conseguiu vencel-o por meio corpo.

1.ª CARREIRA

457 Premio "Copa Roca" — Animaes nacionaes de 3 annos, sem victoria no paiz — Pesos da tabella — 1.400 metros — Premios: 6:000$, 1:200$ e 600$000.

ITA, fem., alazão, 3 annos Rio de Janeiro; Conjurado e Amphora, da sra. d. Olivia Rodriguez, 53 kilos, Luiz Leighton 1.º
Volupia; 53 kilos; J. Canales 2.º
Faratodos; 55 kilos; J. Zuniga 3.º
Seductor; 55 kilos; Walter Cunha 0
Turqueza; 53 kilos; J. Mesquita 0
Cabilia; 53 kilos; R. Freitas 0
Guapé; 55 kilos; P. Gusso 0
Concheta; 53 kilos; Geraldo Costa 0

Não correram: Acropole e Cilly.

Ganho por tres corpos; do 2.º ao 3.º, dois corpos.

Rateios: 64$600 em 1.º; dupla (13) 79$300; placés: Ita 44$300; Volupia-Guapé 64$000.

Tempo: 93" 2|5.

Total das apostas: 25:670$000

Criadores: A. e A. L. S. Werneck.

Tratador: Gabino Rodriguez.

RATEIOS EVENTUAES

1—1	Guapé-Volupia	192	2$5
2—2	Seductor	384	2$62
3 (4	Paratodos. ..	165	61$0
3 (5	Turqueza.. ..	191	52$7
3 (6	Ita	156	64$6
4—7	Cilly-Cabilia-Concheta.. ..	172	58$6
	Total..	1260	
12	.. ..	83	114$6
13	.. ..	120	79$3
14	.. ..	52	183$0
23	.. ..	285	?33$7
24	.. ..	239	39$3
33	.. ..	166	57$3
34	.. ..	166	57$3
44	.. ..	29	328$2
	Total..	1190	

Não foi muito demorada a partida da primeira prova, surgindo Seductor com alguma vantagem mal o starter levantou a fita.

Pouco mais de cem metros depois o filho de Coronel Eugenio foi supplantado por Volupia, accommodando-se assim no segundo posto, emquanto Ita vinha se firmar em terceiro. Ao iniciar a recta final, Volupia procurou fugir dos seus adversarios mas Ita, dominando Seductor, immediatamente atacou-a, conseguindo dominal-a antes das geraes.

Uma vez na frente o descendente de Conjurado destacou-se tres corpos e, com essa larga vantagem sobre Volupia, veiu a cruzar facilmente a meta e o primeiro logar.

2.ª CARREIRA

458 Premio "Ouro Branco" — Animaes nacionaes de 4 annos, sem mais de duas victorias — Pesos da tabella — 1.500 metros — Premios: .... 4.000$, 800$ e 400$.

ÉGASO, masc., alazão, 4 annos; S. Paulo; Flutter e Solariega do sr. Sylvio Penteado, 56 kilos, G. Costa 1.º
Xacoco; 56 kilos; J. O. Silva; ap. 2.º
Opaco; 56 kilos; P. Simões 3.º
Oceano; 56 kilos; P. Vaz 0
Garbo; 56 kilos; J. Mesquita 0
Revisão; 54 kilos; R. Freitas 0
Muque; 56 kilos; L. Meszaros 0
Tamborim; 56 kilos; H. Soares 0

Ganho por um corpo; do 2.º ao 3.º, dois corpos.

Rateios: 30$300 em 1.º; dupla (12) 17$300; placés: E'gaso .. 10$500; Xacoco 10$600; Opaco 13$000.

Tempo: 100"

Total das apostas: 37:290$000.

Criador: o proprietario.

Tratador: Manoel J. Oliveira.

RATEIOS EVENTUAES

1 (1	Xacoco	563	22$3
2 (2	Opaco	87	144$6
2 (3	E'gaso..	414	30$3
3 (4	Gargo	113	11$3
3 (5	Muque..	113	11$3
4 (6	Oceano	89	141$3
4 (7	?Revisão ..	112	112$3
4 (8	Tamborim. ..	82	153$4
	Total..	1573	
11	.. ..	88	175$5
12	.. ..	889	17$3
13	.. ..	159	97$1
14	.. ..	141	109$5
22	.. ..	118	130$9
23	.. ..	244	63$3
24	.. ..	171	90$3
33	.. ..	18	858$2
34	.. ..	92	167$9
44	.. ..	11	1:400$4
	Total	1931	

Em seguida á uma partida falsa, por terem pulado mal Tamborim e Xococo e logo após o toque da sirene, o starter levantou a fita em razoavel momento.

E'gaso saiu com ligeira vantagem sobre Revisão que pouco mais adeante assumiu por breves instantes a vanguarda. Entretanto o filho de Flutter não permittiu que Revisão se mantivesse muito tempo na deanteira, dominando-a a seguir, emquanto Xococo se firmava em terceiro.

E'gaso mal iniciou a recta fugiu dos seus adversarios, emquanto nas geraes Xacoco dominava Revisão e procurava delle se aproximar.

Mas o representante da blusa branca manteve as posições conquistadas e, no final, conservando um corpo de vantagem venceu a carreira.

3.ª CARREIRA

459 Premio "Ascot" — Animaes estrangeiros — Pesos especiaes, com descarga para aprendizes — 1.600 metros — Premios: 4:000$, 800$ e 400$.

AZ DE PAUS, masc., zaino, 6 annos; Uruguay: Perseus e Malta, da sra. d. Estrellina Feijó; 56|53 kilos; Oswaldo Fernandes aprendiz 1.º
Instancia; 54 kilos; P. Vaz 2.º
D'scordia; 52 ks.; R. Freitas 3.º
Americano; 54 kilos; Geraldo Costa 0
Fair Day; 56 kilos; Pedro Gusso 0

Ganho por tres corpos; do 2.º ao 3.º um corpo.

Rateios: 52$ em 1.º; dupla (23) 245$; placés: Az de Paus 89$600; Instancia 129$500.

Tempo: 104" 3|5.

Total das apostas: 42:660$000.

Importador: Oswaldo Gomes Camiza.

Tratador: Oswaldo Feijó.

RATEIOS EVENTUAES

1—1	Fair Day.. ..	397	44$9
2—2	Az de Paus ..	343	51$4
3—3	Instancia.. ..	307	58$1
4—4	Americano ..	257	69$4
5—5	Discordia.. ..	926	19$2
	Total..	2230	
12	.. ..	168	82$8
13	.. ..	111	135$6
14	.. ..	194	76$8
15	.. ..	405	36$2
23	.. ..	60	245$0
24	.. ..	83	176$9
25	.. ..	296	48$9
34	.. ..	43	341$5
35	.. ..	289	50$8
45	.. ..	189	77$7
	Total	15[illegible]	

Partida rapida a da terceira carreira. Americano surgiu na vanguarda seguido de Instancia e Az de Paus. Este ultimo, cem metros depois, melhorou de posição passando para segundo e na altura dos 1.400 metros assumiu o commando do reduzido lote emquanto Discordia passava pelo Americano.

Az de Paus sempre com acção facil, galopou na vanguarda a parte restante do percurso e embora Instancia, na recta, procurasse dar-lhe combate o filho de Perseus conseguiu cruzar a meta facilmente com tres corpos de vantagem sobre essa egua.

4ª CARREIRA

460 Premio "Milagre" — Animaes nacionaes — Pesos especiaes, com descarga para aprendizes — 1.500 metros — Premios: 4:000$, 800$ e 400$000.

XAMETE, masc., tordilho, 7 annos, Pernambuco, Stefan the Great e Panathenée do sr. Jorge Jabour, 48|40 kilos, Walter Cunha 1º
Nababo, 56 kilos, L. Leighton 2º
Fleuron, 52 kilos, A. Brito, aprendiz 3º
Aprompto Junior, 48 kilos, D. Ferreira 0
Ufal, 54 kilos, G. Costa .. 0
Murupi, 56 kilos, J. Mesquita 0
Grajahú, 55|52 kilos, L. Acuna, aprendiz 0
Madureira, 56|53 kilos, H. Molina, aprendiz 0

Não correu: Quilate.

Ganho por cabeça; do 2º ao 3º, 3|4 de corpo.

Rateios: 46$500 em 1º; dupla (34) 29$700; placés: Xamete.. 21$300; Nababo 13$000; Fleuron 34$100.

Tempo: 101" 2|5.

Total das apostas: 47:500$000.

Criador: Frederico J. Lundgren.

Tratador: Eurico de Oliveira.

RATEIOS EVENTUAES

1 (1	Ufal . . .	303	60$700
1 (2	Fleuron . .	72	255$500
2 (3	Murupi . .	174	105$700
2 (4	Grajahú. .	197	93$400
3 (5	Xamete . .	395	46$500
3 (6	A. Junior.	357	51$500
4 (7	Nababo . .	753	24$400
4 (8	Madureira	49	375$500
	Total:	2.300	
11	.. ..	35	484$000
12	.. ..	119	149$400
13	.. ..	310	54$600
14	.. ..	313	54$300
22	.. ..	63	268$900
23	.. ..	232	73$000
24	.. ..	272	62$300
33	.. ..	169	100$300
34	.. ..	571	29$700
44	.. ..	36	471$100
	Total:	2.120	

Demorada algo a partida da quarta carreira, pela insubordinação de Nababo, Grajahú, Madureira e Fleuron.

Muito prompto no pulo e tambem ligeiro, Ufal se encarregou de leaderar a carreira, acompanhado de Xamete, Grajahú e Nababo. No principio da grande curva, Grajahú firmou-se no segundo posto e mais adeante Nababo passou para terceiro.

Ufal ficou na vanguarda até o meio da recta final, quando Nababo, que já havia dominado Grajahú, por elle passou.

O filho de Bala já era acclamado o vencedor, quando, em violento "rush" appareceu Xamete, que em cima da méta dominou a situação, livrando a differença de cabeça sobre Nababo, o que lhe valeu o triumpho.

5ª CARREIRA

461 Premio "Grey Girl" — Animaes nacionaes — Handicap — 1.500 metros — Premios: 4:000$, 800$ e 400$000.

ARATAU', masc., castanho, 4 annos, São Paulo, Gloria Victis e Excellencia, da sra. Alzira Salles, 58 kilos, Julio Canales 1º
Fleur d'Amour, 56 kilos, J. Mesquita 2º
Uraquitan, 51 kilos, J. Santos 3º
Nhandi, 48|49 kilos, L. Leighton 0
Malvino, 57 kilos, D. Ferreira 0
Gagé, 48|49 kilos, Walter Cunha 0
Oh!, 54 kilos, J. Ferreira . 0
Onyx, 55 kilos, J. Zuniga . 0

Ganho por pescoço; do 2º ao 3º, meia cabeça.

Rateios: 81$100 em 1º; dupla (34) 79$200; placés: Aratau 43$500; Fleur d'Amour .. 29$400; Uraquitan 21$300.

Tempo: 98" 1|5.

Total das apostas: 67:440$000.

Criador: Theotonio L. Campos.

Tratador: Ruy Ferreira.

RATEIOS EVENTUAES

1 (1	Onyx . . .	134	153$900
1 (2	Uraquitan	304	67$800
2 (3	Malvino . .	755	27$300
2 (4	Gagé . . .	250	82$400
3 (5	Oh!	91	226$600
3 (6	Arataú . .	254	81$100
4 (7	F. dAmour	334	61$700
4 (8	Nhandi . .	456	45$200
	Total:	2.57[illegible]	
11	.. ..	83	271$000
12	.. ..	308	73$000
13	.. ..	185	121$600
14	.. ..	356	63$100
22	.. ..	132	170$400
23	.. ..	307	73$200
24	.. ..	941	23$900
33	.. ..	35	642$700
34	.. ..	284	79$200
44	.. ..	181	124$200
	Total:	2.812	

Gagé, Onyx, Fleur d'Amour e Malvino sairam nessa ordem, mal o starter alçou a fita.

Uraquitan que não partira bem, sendo mesmo o ultimo a pular, forçando algo, no meio da grande curva já se achava em terceiro e, no meio dessa mesma curva, firmou-se em segundo.

Mal deu entrada na recta, o filho de Middle West carregou sobre Gagé para dominal-o antes das geraes.

Uraquitan procurou se manter na vanguarda, mas nos momentos finaes do prelio surgiram, em violenta arremmettida, Arataú e Fleur d'Amour.

Em cima da méta esses dois animaes dominaram o representante da blusa laranja, conseguindo Arataú livrar pescoço sobre Fleur d'Amour, o que lhe garantiu o triumpho.

6ª CARREIRA

462 Premio "Quintilha" — Animaes estrangeiros sem victoria no paiz — Handicap — 1.500 metros — Premios: .... 5:000$, 1:000$ e 500$000.

NICODEMO, masc., zaino, 5 annos, Argentina, Leteo e Nerita, do sr. Americo de Azevedo, 56 kilos, Juan Zuniga 1º
Rosemary Row, 58 kilos, P. Gusso 2º
La Conga, 54 kilos, H. Soares 3º
E's Fija, 54 kilos, R. Freitas 0
Lamparina, 56 kilos, F. Mendes 0

Não correu: Alco.

Ganho por meio corpo; do 2º ao 3º, dois corpos.

Rateios: 57$100 em 1º; dupla (14) 69$300; placés: Nicodemo 23$000; Rosemary Row 15$000.

Tempo: 97" 2|5.

Total das apostas: 58:740$000.

Importador: Atilio Irulegui.

Tratador: o proprietario.

Total geral das apostas: réis 369:300$000.

Total geral dos concursos: 64:740$000.

Pista de areia: macia.

RATEIOS EVENTUAES

1	R. Row . . .	739	24$400
2	La Conga . .	425	59$800
4	Nicodemo . .	445	57$100
3	E's Fija . . .	870	29$200
5	Lamparina. .	700	36$300
	Total:	3.179	
12	.. ..	275	75$600
13	.. ..	395	52$600
14	.. ..	300	69$300
15	.. ..	399	52$100
23	.. ..	227	91$600
24	.. ..	154	135$100
25	.. ..	113	184$100
34	.. ..	211	98$600
35	.. ..	253	82$200
45	.. ..	274	75$900
	Total:	2.601	

La Conga esfusiou na deanteira, mas cem metros após Rosemary Row assumiu o commando do pelotão, emquanto Lamparina, Nicodemo e E's Fija, encerravam o lote.

O ponteiro, ao iniciar a recta, já tinha Nicodemo ao seu lado e aluado começou a abrir esse adversario.

Mas, trazendo sóbras, Nicodemo conseguiu desvencilhar-se do seu inimigo e saccando meio corpo, venceu a carreira.

A hora da primeira carreira

A primeira prova da reunião de hoje, no Hippodromo Brasileiro, será corrida ás 13 horas. O Classico "Raphael de Barros" tem a sua realização marcada para ás 16.20 horas.

Tres forfaits

A' Commissão de Corridas foram entregues hontem as declarações de forfait para a reunião de hoje dos seguintes animaes:

Attos, Andaluzia e Satania.

Os resultados dos Concursos do Jockey Club

Os concursos hontem promovidos pelo Jockey Club Brasileiro tiveram os seguintes resultados:

BOLO SIMPLES

4 vencedores com 9 pontos, rateando a cada um 1:320$000.

BOLO DUPLO

Um vencedor com 9 pontos, cabendo-lhe 4:344$000.

BETTING JOCKEY CLUB

Dois vencedores, tocando a cada um 8:900$000.

BETTING ITAMARATY

Quinze vencedores, rateando a cada um 1:624$000.

«ETERNO HORIZONTE» - UM SUPER-FILM DA NOVA UNIVERSAL

ROWLAND V. LEE DIRIGIU UMA SCENA DE UM PALANQUE COM BASIL RATHBONE DURANTE A FILMAGEM DE "ETERNO HORIZONTE" DA NOVA UNIVERSAL QUE SERA' O CARTAZ DO PLAZA A COMEÇAR DE AMANHÃ. UMA SCENA DO FILM; BARBARA O'NEIL NO OVAL; DOUGLAS FAIRBANKS, JR. COM SEU CÃO DINAMARQUEZ PREDILECTO; DOUGLAS FAIRBANKS, JR. E MELVILLE COOPER COM UM PEQUENO NATIVO NUMA SCENA DO FILM; E BASIL RATHBONE RECEBENDO RETOQUES DO MAQUILADOR QUE COLLOCA MANDRAS EM SUA ROUPA PARA UMA SCENA DO FILM

LIVROS E AUTORES

"CONTRIBUIÇÃO A' HISTORIA DO MODERNISMO". Tristão de Athayde, 1º volume: o premodernismo. — Livraria José Olympio, Editora.

A critica literaria, no Brasil, tem sido bastante feliz na escolha dos seus titulares, alguns dos quaes são, incontestavelmente, dos mais altos espiritos da intellectualidade brasileira. Entre elles inclue-se o sr. Alceu Amoroso Lima, o Tristão de Athayde que já conta com vinte annos de actividade no genero.

Empreendendo, agora, a publicação dos seus primeiros trabalhos de critica literaria, datados de 1919, o escriptor pouca coisa teria a alterar nas suas opiniões então expendidas. Pois, quer se tratasse de autores já fallecidos, como Olavo Bilac, Coelho Netto, João Ribeiro, Felix Pacheco, Martim Francisco, João do Rio, Nestor Victor e outros, ou quer se referisse a intellectuaes ainda vivos e em plena actividade, como Monteiro Lobato, Guilherme de Almeida, Bastos Tigre, Afranio Peixoto, Catullo Cearense, Benjamin Costallat, etc. — as criticas do sr. Tristão de Athayde são sempre agudas e imparciaes.

A "Contribuição á Historia do Modernismo no Brasil", agora editada pela Livraria José Olympio, do Rio de Janeiro, é, assim, um livro de valor, sem duvida alguma destinado a tornar-se imprescindivel para o perfeito conhecimento da Historia Literaria do Brasil, nos annos que se seguiram á Grande Guerra.

PEQUENA HISTORIA DO MUNDO, por H. G. Wells — traducção de Gustavo Barroso — 2ª. edição — Livraria José Olympio.

Em traducção de Gustavo Barroso, apparece, lançada pela Livraria José Olympio Editora, a 2ª. edição da admiravel obra de Wells — "Pequena Historia do Mundo", capa de Santa Rosa, com 52 illustrações fora do texto.

O facto de se haver esgotado em poucos mezes a primeira edição constitue o mais eloquente attestado do valor deste livro, traduzido, já hoje, em numerosas linguas. Nada de espantar, esse successo, tratando-se de uma obra de quem já ha muito se firmou como um dos mais famosos historiadores dos nossos dias.

Celebre, ao mesmo tempo, como historiador e como novellista, sabe o grande escriptor inglez alli ar avencanto de um estilo vivo, facil, imaginoso, a mais rigida honestidade scientifica. Assim, a "Pequena Historia do Mundo" é um volume de leitura attraente e proveitosa, um desses livros que instruem como um breve compendio de sciencia e deleitam como a mais encantadora das novellas.

"A Sciencia da Vida" — é a grande obra de Wells, em 9 volumes — grande em todos os sentidos — que a Livraria José Olympio Editora lançará brevemente.

HISTORIA DE UMA CONSCIENCIA (romance) — Romain Rolland — Irmãos Pongetti.

Romain Rolland não é apenas um escriptor notavel, cuja obra lhe confere o direito de figurar entre os maiores que o mundo já apresentou. Imprimindo aos seus trabalhos esse traço profundamente humano e sincero que lhe brota expontaneamente da propria consciencia, Romain Rolland é, na actualidade, um symbolo da espiritualidade latina.

"Historia de uma consciencia" é um romance vigoroso que exprime como nenhum outro as miserias moraes que a guerra cria no arcabouço social. Clerambault, é um personagem definitivo dessa revolta contra a loucura dos homens insensatos cégos á evidencia das grandes catastrophes.

Stefan Zweig abriu para Romain Rolland uma excepção ainda não concedida a nenhum escriptor contemporaneo, escrevendo uma biographia notavel e sincera. São suas estas palavras: "Este livro não pretende ter por unico objecto a descripção de uma obra européa mas, antes de tudo, prestar testemunho ao homem que foi para mim e para muitos outros, o maior acontecimento moral de nossa época".

Lendo-se "Historia de uma consciencia", de Romain Rolland e "Roman Rolland", de Stefan Zweig, aprende-se a amar aquelle nobre ancião, respeitado pelos intellectuaes de todos os paizes.

RELIGIOSAS

IRMANDADE DE NOSSA SENHORA DA PENNA — A ELEIÇÃO DA NOVA ADMINISTRAÇÃO

Amanhã, domingo, ás 9 1|2 horas, após a celebração da missa compromissal de Nossa Senhora da Penna, terá logar a eleição da nova administração, tendo sido expedidos convites a todos os irmãos, no sentido de imprimir em trabalhos uma orientação sadia.

O juiz actual, sr. Manoel Ventura da Fonseca e Silva, com a coadjuvação de todos, introduziu varios melhoramentos que põem em relevo a sua gestão.

As festividades em louvor da excelsa padroeira dos jornalistas terão inicio a 8 do corrente com invulgar brilhantismo e pompa religiosa.

Diariamente até o dia 7, estão sendo celebradas as novenas.

Numerosas prendas estão sendo encaminhadas á administração, em beneficio das obras.

O nickel brasileiro

Os trabalhos para a pesquisa e exploração do nickel em nosso paiz são bastante modernos, relativamente, datando de uns 20 annos a esta parte.

As principaes jazidas desse importante minerio estão nos Estados de Minas e Goyaz, que já vem dando resultados compensadores.

O Brasil, tem no nickel uma das grandes fontes de sua riqueza e, bem exploradas, as minas que possuimos, poderão produzir talvez tanto quanto as de Nova Caledonia, que são das principaes do mundo, representando um decimo da producção do Canadá que, em 1930, foi de 56 mil toneladas, quasi toda a producção mundial que attingiu apenas a 60 mil toneladas. Esse numero representa, entretanto, um notavel desenvolvimento na exploração do nickel do mundo, tendo em vista que em 1866 esse metal não attingia mundialmente a quantidade de quatrocentas toneladas.

Esse utilissimo minerio, que tem fracas jazidas na Siberia, na Russia, na Italia e no Japão, insufficientes para as necessidades bellicas desses paizes, é encontrada em nosso paiz, conforme verificaram technicos do Ministerio da Agricultura, em reservas capazes de suprir o mercado, sem nos desfalcar para as nossas proprias necessidades.

E' verdadeiramente previlegiada a nossa situação no escasso mercado desse indispensavel metal.

O teor medio dos minerios goyanos de S. José do Tocantins é superior ao do das Nova Caledonia.

E' preciso apenas que as nossas minas entrem em franca exploração, para o maximo aproveitamento desse minerio, não só na região do Tocantins, como nos municipios mineiros de Liberdade e Ipanema.

Em Livramento, no municipio de Liberdade, já existe uma usina moderna para tratamento de minerio de nickel em forno electrico, montado pela Companhia Nickel do Brasil. Essa usina já está fabricando ferro-nickel, producto do qual se obtem o nickel puro e que serve para a preparação de varias ligas desse metal.

A mina de Burity, em São José do Tocantins, effectuou exportações de minerio de nickel, entre 1933 e 1935, a titulo de experiencia.

As nossas possibilidades nesse sentido são immensas e só o volume desse minerio do Estado de Goyaz compensa o esforço empregado na sua selecção.

Os geologos do Ministerio da Agricultura, estudando a composição dos nossos minerios de nickel apuraram que elles são representados pela garnierita, que é um hydro-silicato-colloidal de magnesio e nickel.

O ministro Fernando Costa, muito se tem interessado sobre o assumpto e as regiões que possuem o nickel no Brasil vêm obtendo de s. ex. a mais constante e benefica assistencia.

O nickel garantir-nos-á um sensivel desafogo economico e a sua nascente exploração promette esplendidos resultados, fazendo-nos prever para o nosso paiz o importante logar na sua exportação, dentro de alguns annos, em concorrencia com os outros productores.

A acção do Governo nesse sentido pelos seus orgãos competentes tem sido pertinaz e os resultados, que já se fazem sentir, serão, em breve, das mais vastas e compensadoras proporções.

LUIZA — O Melhor Film De Grace Moore !

Ha na carreira de cada "estrella" cinematographica um ponto alto que significa o maximo da trajectoria attingida no firmamento artistico. Grace Moore acaba de attingir esse "climax" com o film francez "Luiza" que Abel Gance dirigiu obedecendo ao argumento da opera do mesmo nome de Gustave Charpentier.

Após os seus varios triumphos em Hollywood, Grace Moore encontrou na França o papel no qual o seu temperamento cabe ás mil maravilhas. "Luiza" é uma joven costureira que ao sentir o chamado do amor, esquece os preconceitos sociaes, os velhos paes para seguir o impulso irresistivel... O film como a opera é um hymno ao amor tendo como fundo a cidade tentacular: Paris !

Lindas arias da opera são cantadas no film pelo rouxinal americano, pelo tenor Georges Thill que o publico carioca já teve opportunidade de applaudir no Municipal e pelo barytono André Pernet, um dos mais notaveis da Europa.

Cabe a esse trio de vozes esplendidas animar no celluloide o lado lyrico de um film que possue o encanto romantico da bohemia artistica no Montmartre.

"Luiza" será estreado simultaneamente no Plaza e no Pathé Palacio dentro de breves dias.

"Adeus, Mr. Chips!" Provavelmente No Principio de Outubro

E' de todo provavel — ao que nos informa o Departamento de Publicidade da Metro — que tenha logar no principio de outubro, no Metro, a apresentação de "Adeus, Mr. Chips", a feliz e famosa versão do romance de James Hilton, interpretada para a Metro Goldwyn Mayer por Robert Donat e Greer Garson. A interpretação de Donat nesse film está sendo considerada, pela Academia de Hollywood, como a mais provavel para a conquista da estatueta de ouro, no proximo julgamento dos supremos trabalhos cinematographicos do anno.

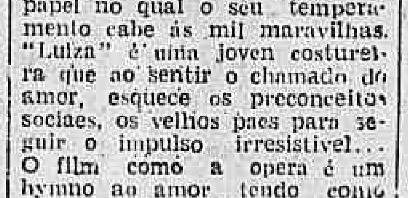

PARA SUSPENSÃO OU FALTA DE MENSTRUAÇÃO. Dist. Allemã
A' VENDA NAS PHARMACIAS E DROGARIAS.

MENSAGEIRO

DA PREVIDENCIA E DO ALTRUISMO

DEIXAR um peculio para os seus é seu dever. E a melhor fórma de o fazer é por meio de um Seguro de Vida.

O dinheiro deixado por meio de Seguro de Vida a beneficiarios determinados, não entra em inventario, nem está sujeito a impostos sobre a transmissão de bens. E' a unica herança assim protegida pelo Codigo Civil Brasileiro.

Para a realisação do seu Seguro de Vida escôlha uma Companhia que lhe offereça todas as garantias moraes e financeiras. Neste caso esta a "SÃO PAULO" Companhia Nacional de Seguros de Vida, uma Companhia inequivocamente brasileira. Brasileiros os seus Directores e brasileiros os seus Accionistas. Sendo especialisada em Seguros de Vida, offerece uma variedade de planos, dentre os quaes encontrará o que mais se adapte ás suas necessidades.

A "SÃO PAULO" Companhia Nacional de Seguros de Vida, não operando no extrangeiro, applica no Brasil todas as suas reservas, contribuindo com 100 % das mesmas para o desenvolvimento da economia nacional.

As suas tarifas são as mais modicas e as suas Apolices as mais liberaes.

O seu Activo sóbe a 37.440 contos e as suas Reservas se elevam a 33.264 contos. Já pagou sinistros no valôr de 15.020 contos.

Receba com cordealidade um Agente da "SÃO PAULO" e consinta em estudar com elle a realisação do seu Seguro de Vida. Acôlha-o como um mensageiro da previdencia e do altruismo.

"SÃO PAULO"

COMPANHIA NACIONAL DE SEGUROS DE VIDA
Séde Social: — Rua 15 de Novembro, 330 — São Paulo

DIRECTORES
Dr. José Maria Whitaker
Dr. Erasmo Teixeira de Assumpção
Dr. José Carlos de Macedo Soares

A SUISSA NÃO TEME PELA SUA INTEGRIDADE

POSSUE MEIOS EXTRAORDIANARIOS DE DEFESA E O SEU POVO E' CIOSO DA SUA LIBERDADE E INDEPENDENCIA

A Suissa está convencida de que a sua independencia depende completamente de sua capacidade de defesa e por esse motivo nada deixou de fazer para responder immediatamente a um possivel ataque.

Tanto o governo como o povo deste paiz sabem que se irromper a guerra entre a França e a Allemanha, será necessario um milagre para que a Suissa se conserve alheia ao conflicto. Mas os peritos militares nacionaes e estrangeiros concordam em que a invasão da Suissa custará ao invasor muito mais do que valerá a victoria.

No sul as passagens alpinas estão poderosamente defendidas por inexpugnaveis fortificações. Toda a montanha de São Gothardo, por exemplo, foi perfurada e transformada em uma citadela invencivel que domina as linhas de communicação com a Italia e póde resistir a um assedio prolongado.

Contingentes de alpinos com uniformes brancos que os tornam invisiveis sobre o gelo patrulham a região em "skis", conhecem palmo a palmo o terreno e podem manejar as metralhadoras com a maior facilidade.

No norte e no nordeste as estradas e as pontes estão minadas e podem ser destruidas por meio de explosões de um momento para outro. Tres linhas de defesa occultas existem nessa região, as quaes são immunes ao fogo de artilharia e ao bombardeio aereo, emquanto ao mesmo tempo constituem um formidavel elemento de defesa e podem obstruir o unico caminho para avançar no territorio suisso.

O baluarte real da Suissa entretanto está nos lares de seu povo. A rendição passiva não poderia acontecer, mesmo que fosse ordenada pelo governo em face de uma ameaça imminente de bombardeio em grande escala ou de massacre geral da massa do povo.

Em cada casa da Suissa, ha pelo menos uma espingarda e atraz della um homem, o qual embora muito distante da idade militar sustenta os ideaes de independencia e liberdade que seus antepassados defenderam durante 650 annos.

O serviço militar obrigatorio é tão velho como a propria Republica. Data do anno de 1291 quando foi instituido na Constituição Nacional.

Como em outros paizes os milicianos são convocados aos 20 annos para um estagio de instrucção que agora foi prolongado a quatro mezes na arma de infantaria e um periodo mais longo nos outros corpos.

Habilitação para subvenção federal em 1940

PODEM SER FEITAS ATE' 30 DO MEZ PROXIMO

Communicam-nos da Secretaria do Conselho Nacional do Serviço Social que "as instituições assistenciaes e culturaes que no corrente anno deixaram de apresentar os seus requerimentos de subvenção dentro do praso legal ou os que tiverem indeferidos, poderão habilitar-se á subvenção federal do anno de 1940, até o dia 30 do proximo mez de setembro. As petições deverão dar entrada no Serviço de Communicações deste Ministerio, no Edificio Regina, 17º andar, e a habilitação obedecerá ás disposições constantes do decreto-lei n. 527, de 1 de julho de 1938".

BEBAM CAFE' GLOBO O melhor e o mais saboroso
BOM ATE' A ULTIMA GOTTA!!!
Guardem as capas que têm valor.

Bicycletas Americanas
Modelos 1939 para senhoritas

A' vista e á prestações na
A Melodia
Rua Gonçalves Dias 40

"A Semana da Patria"

REALIZA-SE HOJE, CASO PERMITTA O TEMPO, A GRANDIOSA PARADA DA MOCIDADE, QUE DESFILARÁ DEANTE DO PRESIDENTE DA REPUBLICA

20.000 estudantes e desportistas, acompanhados de representantes das nossas fôrças armadas passarão pelo palanque presidencial e saudarão o presidente Getulio Vargas

A "Semana da Patria", abrangendo os 7 primeiros dias do corrente mez, todos elles consagrados a innumeras festividades, organizadas para commemorar a magna data da nossa independencia politica, vae transcorrendo com brilho e o enthusiasmo que eram de prevêr, já pela louvavel preoccupação de aprimorar a educação civica do povo, com que o governo vem realizando as grandes festas da Patria, já pelo interesse cada vez maior, que, em consequencia, o nosso povo tem mostrado pelo culto do nosso passado historico.

A PARADA DA MOCIDADE

A manhã de hoje, das 8 ás 12 horas, foi reservada á contribuição da nossa mocidade para maior imponencia das grandiosas demonstrações de patriotismo, consistindo ella no desfile de cerca de 20.000 jovens estudiosos e desportivos, acompanhados de representações do Exercito, da Marinha, do Corpo de Bombeiros, da Policia Militar, da Policia Especial, e da Directoria de Segurança do Districto Federal, pelas ruas centraes da cidade e pela Praça Paris, diante do sr. presidente da Republica, por entre acclamações do povo. E a "Parada da Mocidade" promovida, como nos tres annos immediatamente anteriores, pelo Ministerio da Educação.

PARTICIPANTES

Participam da "Parada da Mocidade", representações dos institutos de ensino federaes e particulares, das associações desportivas e das classes armadas, sendo constituidas de elementos a pé e em bicycletas.

COMMISSÕES DE DIRECÇÃO

As commissões de direcção da Parada, estão assim constituidas: 1) Commissão Central: major Barbosa Leite, major Jair D. Ribeiro, major Mario Sayão Cardoso, capitão Orlando Eduardo Silva, capitão Pedro Geraldo de Almeida, tenente Tarso Coimbra, professor Olavo Seixas e professor Horacio Werne. 2) Commissão de policiamento e trafego: dr. Cléto Costa, tenente Dutra de Menezes, dr. Paulo Araujo, dr. Amintas Fonseca, srs. Alberto Araujo Filho e Rubens Esposel. 3) Commissões de concentração e desfile: Agrup. 1 — Major Japir Peixoto e capitão Guilherme Catrambi Filho; Agrup. 2 — Capitão Paulo Rosas D. Pessôa, capitão Antonio Pires de Castro, capitão Benjamin Macedo Costa e capitão Andaury Pirassununga; Agrup. 3 — Capitão Sylvio A. Santa Rosa, tenente dr. José Pio da Rocha. Agrup. 4 — Capitão Horacio Gonçalves e tenente Frits Manso; Agrup. 5 — Commandante Paulo Martins Meira e capitão Djalma Fonseca.

UNIFORME E DISTINCTIVO

Para os militares: branco, desarmado e para os civis: traje branco. Commissão central: braçadeira verde-amarella; commissão de policiamento e trafego: braçadeira vermelha e branca; commissão de concentração: braçadeiras das côres distinctivas dos respectivos agrupamentos.

O DESFILE

O desfile será iniciado ás nove (9) horas, impreterivelmente e effectuar-se-á na Avenida Rio Branco (lado do Club Militar), destino á Praça Paris, onde se acha armado o pavilhão presidencial, formando as representações participantes da Parada, agrupamentos constituidos da fórma seguinte: Agrupamento 1 — Estabelecimentos de ensino da zona sul da cidade — Banda do Batalhão de Guardas. Effectivo, 4.968; Agrupamento 2 — Banda do 1º R. I. — Institutos dos bairros do Rio Comprido, Tijuca, Andarahy, São Christovão, Ramos e Olaria, com 5.950 effectivos; Agrupamento 3 — Banda do 2º R. I. — Institutos de ensino da parte central da cidade e escoteiros de terra, com 3.500 effectivos; Agrupamento 4 — Banda do 14º R. I. — Collegios de Villa Isabel, Engenho Novo e Cascadura, com 4.431 effectivos; Agrupamento 5 — Escola Militar e sua banda, associações desportivas, banda da Marinha, representações da Marinha, do Exercito, da Escola de Educação Physica do Exercito, do Corpo de Bombeiros, da Policia Militar, da Directoria de Segurança e da Policia Especial, com 6.600 effectivos. As côres distinctivas dos Agrupamentos são as seguintes: 1º — Vermelha; 2º — Verde; 3º — Azul; 4º — Amarello; 5º — Branco.

SAUDAÇÃO AO PRESIDENTE DA REPUBLICA

Serão feitas por occasião da passagem de cada representação pelo Pavilhão Presidencial, mediante um commando ou silvo de apito, devendo consistir, para as que conduzirem bandeirinhas, em agital-as com o braço direito erguido acima da cabeça, e para as demais, em olhar á esquerda.

ABASTECIMENTO DE AGUA E POSTOS DE SOCCORRO

Pela Divisão da Educação Physica do Ministerio da Educação, foram distribuidos copos aos collegiaes, sendo o abastecimento da agua feito da seguinte maneira: sob a direcção da Inspectoria de Aguas e com o auxilio do Corpo de Bombeiros, estão installados bebedouros e localizadas pipas dagua nas zonas de concentração, e independentemente disto, o Ministerio da Educação solicitou aos estabelecimentos commerciaes localizados nas referidas zonas, a fineza de manterem uma porta aberta de modo a, se necessario fôr, abastecerem do precioso liquido ás representações da Parada.

Foram installados postos de soccorro, pela Assistencia Municipal, Ministerio da Guerra, Ministerio da Marinha, em diversos locaes, abrangendo todos os pontos de embarque, desembarque e de concentração dos que participam da grande parada civica educativa de hoje.

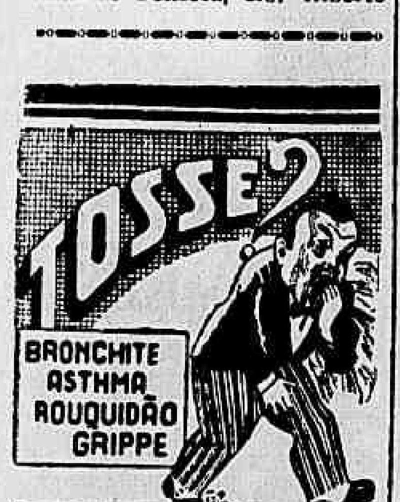

PONCHE DE SIAN

E' Assombroso!

NA CENTRAL DO BRASIL

ADMISSÃO DE PESSOAL

O director da Central do Brasil, approvando a proposta do chefe da Locomoção, mandou admittir dentro da dotação orçamentaria, os seguintes candidatos: José Pereira de Souza, Tiburcio Firmo, Antonio Amaro Alves Cotta, João Carvalho de Souza, Honozinio Couvêa e José Baptista de Oliveira.

A despesa com esse pessoal correrá por conta da verba de 250:000$000, autorizada para a 4.ª Divisão.

CONTAGEM DE TEMPO

No requerimento em que o agente da classe "E", Walter Faria, pede contar 30 dias de 1926, em que, gratuitamente, praticou o serviço na Estação de Mangueira, o director da Estrada, exarou o seguinte despacho: "Deferido como simples assentamento".

FORNECIMENTO DE AGUA

O director da Central, deferiu o requerimento em que o empregado Francisco Gomes pede lhe seja fornecida uma pena dagua para sua residencia no kilometro 85, á margem da linha.

LICENÇAS CONCEDIDAS

O director da Central do Brasil concedeu licença, por seis mezes, aos seguintes empregados: João Baptista de Castro Torres, Isidro Pedro de Souza, Menelita Guimarães, Claudionor Baptista de Menezes, Mario Pereira Lopes, Joaquim Cordeiro de Faria e Joaquim Pereira.

PROCESSO DE NATURALIZAÇÃO

No requerimento em que o official diarista da 1.ª Inspectoria da Linha, Saturnino Pereira, pede que a Central officie ao Ministerio da Justiça, sobre o processo da sua naturalização, o director da Estrada proferiu o seguinte despacho: "Proceda o requerente na forma da Portaria nº 2.198 de 6/7/39, do ministro da Justiça".

1.º Salão de Bellas Artes do Rio Grande do Sul

O director do Museu Nacional de Bellas Artes, do Ministerio da Educação e Saúde, sr. Oswaldo Teixeira, recebeu communicação, do Instituto de Bellas Artes do Rio Grande do Sul, sobre a organização do 1.º Salão de Bellas Artes do Rio G. do Sul, a inaugurar-se em 15 de novembro proximo, e mais 20 formularios de inscripção que se acham á disposição dos interessados na secretaria do Museu.

Mantida a multa de um conto de réis

A Companhia Burroughs do Brasil, Inc., solicitou ao ministro do Trabalho reconsideração da multa de 1:000$000 que lhe foi imposta por haver infringido o disposto no artigo 32 do decreto n. 20.291, de 12 de agosto de 1931.

O sr. Waldemar Falcão negou provimento ao recurso, á vista do parecer do Departamento Nacional do Trabalho, opinando pela não relevação da multa, em virtude de não ter a firma infractora apresentado razões que justifiquem tal medida.

Casa Guiomar

CALÇADO "DADO"

E' O EXPOENTE MAXIMO DOS PREÇOS MINIMOS

Julio N. de Souza & Cia.

AVENIDA PASSOS, 120 — RIO — TEL. 43-4424

CORTIÇA

50$ Pellica azul, laranja

45$ Pellica preta, azul

SPORT

Sola ponteado

40$ Box-calf, preto, azul, laranja e marron.

PORTE

Alpercatas . . . . . 1$200

Sapatos . . . . 2$000

Musica

CONCERTO PUBLICO DA BANDA PORTUGAL

A Banda Portgal, conjunto artistico constituido por elementos da colonia lusa em nossa capital vae realizar hoje um concerto publico, no ar livre, no jardim da praça Affonso Penna, sob a regencia do maestro Arlindo Pastor.

Nessa audição cujo inicio está marcado para as 19 horas, será apresentado um excellente programma do qual se destacam duas interessantes fantasias: "Scenas de rua" e "Sinos de São João da Madeira" ambas de grande effeito musical.

Na "Casa de Ruy Barbosa"

MOVIMENTO NO MEZ DE JULHO

No mez de julho ultimo, a Casa de Ruy Barbosa, mantida pelo Ministerio da Educação com o objectivo de cultuar a memoria do grande parlamentar e jurisconsulto brasileiro, teve o seguinte movimento: leitores, 10; obras consultadas, 16; visitantes, 238, entre os quaes os srs. Kotaro Tanaka, professor de direito na Universidade Imperial de Tokio; Tadao Kudo, secretario da Embaixada do Japão; André Gros, professor da Faculdade de Filosophia da Universidade do Brasil; D. Hugo, bispo de Bomfim; monsenhor Francisco de Paiva Marques e Renato Kenl.

Tachygraphos

obtêm bons empregos

CURSO PRATICO E EFFICIENTE: Rua 1.º de Março n. 6, 3.º andar, sala 4 (Edificio do Paço)

Vai ser construida á séde propria para o Instituto de Transportes e Cargas

O MINISTRO DO TRABALHO EXAMINOU O RESPECTIVO PROJECTO

O sr. Waldemar Falcão, ministro do Trabalho, esteve, hontem, á tarde, no Instituto de Aposentadoria e Pensões dos Empregados em Transportes e Cargas, onde com s. ex. despachou o presidente do Instituto, sr. Helvecio Xavier Lopes.

Durante esse despacho, o titular da pasta do Trabalho teve opportunidade de examinar o projecto do edificio-séde, do Instituto, que será construido em excellente terreno na Espla-

SÃO-LUIZ

HOJE — HORARIO

1,00 - 3,20 - 5,40 - 8,00 e 10,20 Hs.

PAUL MUNI

BETTE DAVIS

NOTA:

Devido ao elevado custo do film "Juarez", a empresa vê-se na contingencia de ter que augmentar o preço dos ingressos — Poltronas 5$000 — Estudantes e ½ entradas 3$000

JUAREZ

(Imp. até 10 annos)

Fixado o salario minimo para a Bahia

SERA' DE 190$000, NA CAPITAL DO ESTADO

Proseguem, activamente, os trabalhos das Commissões de Salario Minimo incumbidas de estabelecer essa medida de proteção social nos Estados.

Agora mesmo, mais uma unidade da Federação acaba de fixar a tabella de salarios que beneficiará, segundo as necessidades locaes, os seus obreiros.

Hontem, o dr. Costa Miranda, director do Serviço de Estatistica da Previdencia e Trabalho, recebeu communicação do sr. Augusto Alexandre Machado, presidente da Commissão do Estado da Bahia, de ter sido fixado, por unanimidade, em 190$, 140$000 e 110$000 os salarios minimos daquelle Estado sendo que a primeira das citadas quantias é referente aos trabalhadores da cidade do Salvador.

Vinte por cento para os advogados

MAS O MINISTRO DO TRABALHO REFORMOU A DECISÃO DA JUNTA, UMA VEZ QUE NÃO HA DISPOSITIVO LEGAL A RESPEITO

O ministro do Trabalho, sr. Waldemar Falcão, de accordo com o parecer do consultor juridico do seu Ministerio, reformou a decisão da Junta de Conciliação e Julgamento da capital de São Paulo, no processo em que são partes Antonio Dardano e a Tecelagem de Seda Italo Brasileira S. A. e referente ao desconto, do montante da condemnação, da importancia de 20 % relativa a honorarios de advogados, uma vez que não ha dispositivo na legislação trabalhista que consigne esta obrigação.

"IX Congresso Brasileiro de Geographia"

3.ª SESSÃO DA COMMISSÃO ORGANIZADORA

A's 16 horas de amanhã, segunda-feira, 4 do corrente mez, na séde da Sociedade de Geographia do Rio de Janeiro, na Praça da Republica n. 54, sobrado, será realizada a terceira sessão da Commissão Organizadora do Nono Congresso Brasileiro de Geographia. Nessa sessão será apresentado pelo professor Delgado de Carvalho o programma das theses officiaes que serão discutidas no alludido Congresso.

Permissões

Foram concedidas: para gozar férias nesta capital, ao capitão Adem Gonçalves da Rosa, do 2.º Btl. de Pontoneiros; e para vir a esta capital durante o transito, ao 2.º tenente Gilberto Squeff, transferido do 13.º B. C. para a 3.ª R. M.

"IX Congresso Brasileiro de Geographia"

3.ª SESSÃO DA "COMMISSÃO ORGANIZADORA"

A's 16 horas de amanhã, na séde da Sociedade de Geographia do Rio de Janeiro, na Praça da Republica n. 54 sobrado, será realizada a terceira sessão da "Commissão Organizadora" do nono Congresso Brasileiro de Geographia, nessa sessão será apresentado pelo professor Delgado de Carvalho o programma das theses officiaes que serão discutidas no alludido Congresso.

Gonorrhéa

use OXYL VIRTUS

Como preventivo 1 dragea

Como curativo 2 drageas

Rapido e infallivel

Dermoflora

APPROVADO PELO D. N. S. PUBLICA

Sabonete antiseptico, indicado nas irritações da pelle, comichões, frieiras, eczemas, etc.

Preparado exclusivamente com plantas medicinaes,

FORMULA DO DR. MONTEIRO DA SILVA

PRODUCTO DA FLORA MEDICINAL

J. MONTEIRO DA SILVA & CIA.

RUA DE S. PEDRO, 38 — RIO DE JANEIRO

A' venda em todas as pharmacias e drogarias

Eterno HORIZONTE

O SURGIR DE UM IMPERIO DEMONSTRADO NA TELA COM MAGNIFICENTE ESPLENDOR!... PODEROSO DRAMA!... EMOCIONANTE ESPECTACULO!... GLORIOSA AVENTURA!

UNIVERSAL PICTURES

AMANHÃ

PLAZA

com

DOUGLAS FAIRBANKS Jr.

BASIL RATHBONE

VIRGINIA FIELD

LIONEL ATWILL

BARBARA O'NEIL

C. AUBREY SMITH

MELVILLE COOPER

Agricultura e Criação

Observações Praticas Sobre a Multiplicação das Abelhas

Installação do colmeial — Colmeias — Cêra estampada — Recolhimento e extracção do mel

Installação do colmeial - Antes installar o colmeial é necessario escolher local onde, ao redor de um raio, pelo menos de dois kilometros, existam plantas meliferas por constituirem estas um dos factores de maior importancia para a exploração desta industria.

Como as abelhas se inquietam ao menor ruido e as trepidações as perturbem, é preciso installar o colmeial em um lugar tranquillo, distante das vias ferreas, dos caminhos das fabricas que elaboram doces, dos lugares humidos, etc. Devem ser preferidas as paragens seccas e bem ventilhadas. O terreno deve ser meio inclinado para que não se empocem as aguas das chuvas.

A exposição deve ser de N. E., a fim de que as colmeias sejam aquecidas, uniformemente pelos raios solares.

Ao redor do colmeial deverá ser feita uma cerca de 0,90 a 1 metro de altura com um tecido de arame de malhas não

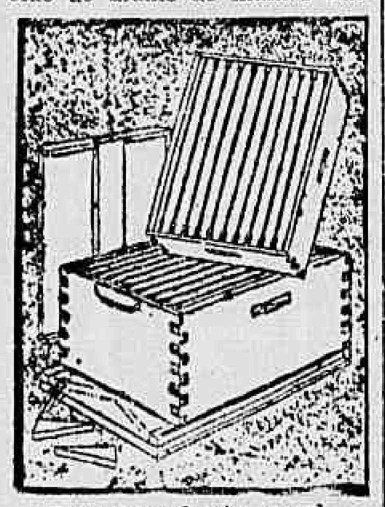

Tipo de colmeia movel

maiores de 25 mm. para evitar a entrada de sapos, devendo a cerca ser enterrada 20 a 30 cts. O colmeial poderá ser coberto ou descoberto. O primeiro vem a ser aquelle onde estão as colmeias abrigadas das chuvas por um telhado. O emprego do zinco como coberta é excellente, desde que se colloque um tecto mais ou menos baixo de papelão grosso, ou outra materia isolante, com o fim de evitar as variações da temperatura, no inverno e no verão.

Por motivos de economia, o papelão poderá ser substituido pelo junco e pela palha, materiaes abundantes e que com muito pouco desembolso poderá ser feita uma boa cobertura.

A frente do colmeial terá um espaço de 1 metro e 60 cts. afim de permittir a entrada do sol que lhe proporcionará o calor necessario ás abelhas.

Descobertos - As colmeias dispõem-se em fileiras em um lugar que estejam rodeadas de arvores montadas cada uma por parcs, sobre um supporte a uma altura de 70 centimetros.

Colmeias - Temos dois tipos principaes: A colmeia vulgar ou fixista e a de quadros moveis.

A primeira em geral é constituida por um simples caixão de kerosene com uma pequene diminuição ou varios agulheiros em sua frente. Este tipo de colmeia tem seus serios inconvenientes, entre os principaes citaremos: Extracção dos favos no momento da colheita é difficil e occasiona grandes perdas de mel e de abelhas, a difficuldade na renovação dos favos; é difficil e incommodo conhecer o estado da rainha e nascimento das larvas, etc, em consequencia, este systema deve, uma vez por todas ser abandonado e substituido pelo de quadros moveis o qual não é superado por nenhum outro sob qualquer ponto de vista que se observe.

Uma boa colmeia deve preencher as seguintes condições:

1) Solida e economica.
2) De facil manejo.
3) De capacidade quasi illimitada.
4) Todas as suas partes deve se ajustar perfeitamente e de possivel troca de posições.
5) Um mesmo systema ou tipo para todo o colmeial.

Colmeias de quadros moveis - Como o seu nome o indica são aquellas em que as abelhas fixam seus favos nos quadros ou marcos suspensos da parte superior a pouca distancia do tecto, soalho ou fundo, deixando um espaço exacto entre os quadros, a alça e as paredes lateraes afim de que as abelhas circulem livremente, uma vez que os favos estejam terminados.

Uma colmeia moderna se compõe das seguintes partes:

1) O soalho formado de uma taboa de madeira com uma taboinha de entrada que permita reduzir ou augmentar a porta toda a vez que seja necessario

2) A camara de criação ou corpo da colmeia que contém os quadros ou favaes em numero de oito ou dez, segundo o tamanho.

3) A alça ou sobreposto que se colloca em cima da camara de criação, tem por objecto armazenar o mel, cujo numero varia segundo a força da colmeia, a riqueza melifera da região, as variações da temperatura, etc. As alças podem conter secções com sustentadores ou porta secção de menos profundidade ou igual ás do corpo de cria.

4) A tampa de madeira que proteje a colmeia coberta de uma chapa de ferro.

Como accessorios indispensaveis terá: uma redinha excluidora de rainhas e uma armadilha para caçar zangões este tipo de colmeia apresenta as seguintes vantagens:

1) As inspecções podem ser feitas a todo o momento a fim de conhecer o estado da colmeia.
2) Póde ser facilmente praticada a reunião das colonias toda vez que seja necessario.
3) A troca de rainha é commoda.
4) A renovação dos favaes mal construidos ou velhos póde ser feita com muita facilidade
5) Extraido o mel, podem-se devolver os favaes vasios á colmeia para que sejam novamente cheios.
6) Permitte manter proporcionalmente a producção de mel.
7) Pode ser reforçada uma colmeia, todas as vezes que as circumstancias o exijam.
8) Obtem-se maior producção de mel.
9) A ventilação será perfeitamente assegurada e tudo está de accordo com as exigencias biologicas do insecto e do apicultor.

Estas colmeias dividem-se em horizontaes e verticaes. As primeiras levam este nome porque todos os quadros estão dispostos em um só plano e não admitem alças e as segundas podem superpor-se varias alças com seus respectivos quadros e secções

Cera estampada (moldada) - A cera moldada é uma lamina que tem impressos em ambas as faces rudimentos de alveolos que se colloca em quadros e serve ás abelhas de indicador para as construcções. Com a cera estampada se obtem as seguintes vantagens:

1) O numero de celas para zangões fica muito reduzido e eleva o maximo de obreiras.
2) A construcção dos favaes é mais rapida, perfeita e regular, conseguindo-se maior producção de mel no menor tempo possivel.

Collocação da cera estampada - A cera estampada deve ser introduzida no duplo canal de parte inferior da parte superior (quadro Hoffman) e na outra, presa por uma varinha.

Pelos buracos dos montantes faz-se passar bem estirados, quatro arames galvanizados, ou estanhados, graças aos ques é augmentada a resistencia do faval e assegurando-se a adherencia da cera estampada.

Sobre uma taboa molde, que tem as mesmas dimensões interiores dos marcos colloca-se no quadro a cera estapada, fixando-o de maneira pouco acima. Sobre estes passa-se uma roda de incrustadores, que segueramente se previamente em chamma de alcool a qual ao fundir a cera ao redor dos arames, fica completamente exposta.

Recolhimento e extracção do mel - A estação mais propicia para effectuar esta operação é no verão, nos mezes de dezembro e janeiro.

E', pois, nesta epoca que os favaes estão completamente cheios de mel e operculados. Depois de haver sido devidamente inspeccionado, para saber-se que as colmeias estão em condições de retirar-lhes as alças, não se deixará passar muitos dias para pôr as mãos á obra, se na inspecção for verificado que em todas poderá ser praticada tal operação.

Procede-se da seguinte forma: ao entardecer faz-se fumaça pela parte posterior da colmeia, levantando ligeiramente a alça com o auxilio de uma cunha.

Tratando-se de alças com secções, estas devem ser retiradas logo que estiverem cheias,

(CONCLUSÃO)

afim de que se mantenham limpas e mantenham seu bom aspecto.

Os favos vasios podem ser devolvidos ás colmeias, para que sejam novamente cheios, ou guardam-se bem limpos para quando seja necessario utilizal-os. O mel estraido deverá ser centrifugado para expurgar dos pequenos fragmentos da cera e manter o aspecto caracteristico que deve ter todo o mel purificado. O producto poderá ser engarrafado para a venda a varejo ou enlatado na quatidade de vinte kilos mais ou menos, para a venda por atacado.

E' de summa importancia que se destine um local onde se possa fazer manipulações do mel e cera com toda a limpeza.

O local deve ser claro, bem ventilado, as portas e janellas levarão uma tela metallica de forma a impedir a entrada de abelhas e moscas que vêm attraidas pelo cheiro do mel. A extensão desse local e á vontade porém, deverá ser sufficientemente espaçoso para trabalhar com sossego.

INFORMAÇÕES UTEIS

Ha pessoas que não gostam de caldo verde e preferem as chamadas couves brancas (repolhos, couve-flôr) ás couves gallegas, pencas e outras folhas verdes

Sob o ponto de vista alimentar, os v e g e t a e s em confronto com os tuberculos e outras partes de vegetaes desprovidos de chlorophila, tem direito á nossa preferencia porque são em geral mais ricos em vitamina C e em provitamina A, ou seja, de uma substancia — a "carotena" — que no organismo se transforma em vitamina A.

A constituição da chlorophila (corpo que dá a côr verde ás plantas) é muito semelhante á hemoglobina (que dá a côr vermelha ao sangue.

As partes verdes das plantas contém tambem uma maior quantidade de substancias albuminoides e gordas.

E' recomendavel fazer incluir na nossa alimentação uma certa porção de vegetaes verdes.

***

O leite chegado á fabrica, seja da propriedade do proprio industrial, seja de fazendeiros fornecedores será medico. Este cuidado facilitará o contróle da producção da fabrica como tambem ao pagamento áquelles fornecedores. No commercio existem balanças especiaes que fazem tal pesada com efficiencia .

"A Profissão de Avicultor"

Pelo Agronomo Alcides Osorio de Mendonça, da Estação Experimental em Deodoro, do I. B. A.

Ser avicultor no verdadeiro sentido da palavra, não é ser apenas um criador de gallinhas. Existem criadores de gallinhas convencidos de que, pelo facto de possuir uma granja são avicultores e vivem fazendo calculos fantasticos, constatando, na imaginação, producções volumosas, convencidos de que as suas normas injuricas são as verdadeiras regras zootechnicas.

Existe ainda uma outra qualidade de criadores de gallinhas, que só conseguem manter suas criações, em vista do possuirem grandes fortunas.

Os primeiros, muitas vezes, quando não arrastam uma vida penosa, conseguem sempre victimas, cujos capitaes são gastos e não retornam nem siquer os juros, comtudo as causas de seus fracassos, são sempre justificados por modos pittorescos e no final, procuram sempre innocentar-se e accusar a terceiros. Os segundos, por vaidade, não se queixam dos fracassos e vivem a contratar gerentes, com capacidades technicas, que são obrigados a seguir sempre a orientação do argentario e no fim de pouco tempo são despedidos rancorosamente como culpados. E assim a avicultura, industria nobre e lucrativa, vae atravessando suas crises, bem conhecidas por nós.

Antes de um individuo se considerar com reaes poderes para ser avicultor, elle deve procurar saber quaes as qualidades que deve reunir um avicultor, quaes as aptidões de trabalho e conhecimento que deve ter um avicultor.

Um avicultor antes de mais nada não póde ser um commodista, pelo contrario, deve ser um individuo sempre prompto e disposto a prestar com dedicação assistencia ás suas aves, ás suas installações, ao preparo da alimentação, á hygiene do seu aviario etc.

Não é possivel ser avicultor entregando a aviario a funccionarios leigos e estando longe do mesmo, fazendo apenas visita de cortezia. A granja ou aviario necessita sempre e a meude a direcção e a fiscalização do avicultor competente e experimentado, quer seja este seu proprietario, quer seja um simples profissional contratado.

Em qualquer ramo da actividade humana, necessita-se de uma aprendisagem prévia e da aquisição de conhecimentos inherentes ao assumpto. Ainda existe muita gente que julga ser necessario a presença do gallo para a postura da gallinha, existem outros que sabem **mirando os ovos os que estão ferteis**; outros ainda que são capazes de determinar o sexo do futuro pinto antes do ovo ser incubado.

Conhecemos criadores de gallinhas que calculam a postura de suas aves, pelo que sonhou ou desejavam que as mesmas fossem capazes. O avicultor, deve em primeiro logar, aprender as normas technicas para escolher o seu terreno, orientar os seus abrigos, installa-los e equipal-os com utensilios apropriados e hygienicos. Deve conhecer, embora sem grande minucia, a anatomia e a physiologia das aves, isto é, deve conhecer os orgãos das aves e as suas funcções. Do mesmo modo deve saber como e os principios que norteam a confecção a applicação e a distribuição dos alimentos. Deve conhecer a plumagem de suas aves e os phenomenos que se passam nas mesmas. Deve conhecer como se desenvolvem os pintos, como se dá a sua formação desde a gemma, até o dia que rompe a casca. Deve saber o porque das differentes operações da incubação, da criação dos pintos e dos differentes trabalhos de seu aviario.

O verdadeiro avicultor, deve saber que elle não é veterinario, que suas receitas e seus conceitos sobre doenças, só podem ser errados, porque os diagnosticos e as supposições impiricas sem base scientificas em geral são muito prejudiciaes e podem provocar uma grande crise sanitaria em um estabelecimento avicola; por este motivo, o verdadeiro avicultor em caso de doença ou duvidas, deve recorrer immediatamente ao profissional veterinario, do mesmo modo, que nós recorremos aos dentistas e aos medicos. Os exames preventivos e as medidas sanitarias aconselhadas pelos profissionaes, devem ser coisas sagrada para os verdadeiros avicultores. Este deve ser o que realmente é technico na direcção e orientação da exploração avicola, como bom technico deve recorrer aos especialistas em genetica e em defesa sanitaria toda vez que seja necessario.

Não é possivel a um simples criador de gallinhas ou mesmo a um avicultor ser um geneticista e ao mesmo tempo um sanitarista. Conhecemos criadores que assim se julgam e lastimamos que isto aconteça. O avicultor do mesmo modo que deve cuidar da parte technica de sua granja com honestidade profissional, deve tambem ser um commerciante honesto. A preoccupação deve ser de produzir bom e barato, e não produzir impiricamente para forçar a alta dos preços, formando um mercado artificial. Dedicando-se á sua producção, seguindo a rigor as normas technicas, o avicultor não poderá temer nem necessitará empregar artificios, criando organizações sómente para conseguir a alta dos preços, organizações estas que apparentemente, por vezes, são muito interessantes, pórem só servem para politicagem entre collegas e quasi sempre, são motivos de serios entraves ao progresso da avicultura, por cairem na mãos de pessoas apparentemente capazes, e que no entanto só fazem aproveitarem-se da situação para vaidades pessoaes causando serios entraves para o progresso da industria avicola. O verdadeiro avicultor deve fugir e se escusar por todos os meios a se filiarem á entidade que não lhes dê assistencia technica e commercial dentro das verdadeiras normas que devem seguir estas entidades.

VETERINARIA

Qualidades da manteiga Bôa

Rubem Pecego
Medico Veterinario

Quais as qualidades da bôa manteiga?

Em primeiro logar devemos dizer que depende em parte da procedencia do leite. Expliquemos melhor. Sómente animaes considerados sãos, isentos principalmente de tuberculose, carbunculo, aphtosa, enteritides e manites, poderão fornecer leite proprio para fabricação de bôa manteiga.

Dahi a razão pela qual compete ao medico veterenario o controle bacteriologico dos productos derivados do leite.

O proprio leite não deverá ter côr vermelha ou azul, gosto amargo ou de sabão, consistencia viscosa ou filamentosa.

O creme, substancia gordurosa do leite, que depois de batido e exppremido constitue a manteiga, tambem deverá possuir as qualidades seguintes: fresco, ligeiramente acido, e não em via de putrefação, e sem gosto metalica.

Visto do que depende para a manipulação da manteiga, passemos agora a mostrar os requisitos essenciaes desta preciosa gordura bovina, rica em vitaminas, de facil assimilação, consumida por força do habito, e quando bôa, apreciada pelo consumidor

Se nos fosse possivel, tornariamos cada consumidor de manteiga num julgador que pudesse reconhecer os defeitos do producto para que evitasse de adquiril-o quando ruim novamente.

O cheiro deverá ser agradavel e suave. Assim como o sabor. Para nós torna-se difficil dizer em algumas palavras o sabor que deverá ter natural ou produzida por fermentos seleccionados.

Porem vamos mostrar quaes os difeitos que pode ter a manteiga afim de que o consumidor a despreze.

Frequentemente encontramos á venda manteiga com cheiro e gosto de podre ou em via de putrefação fabricando-a com creme muito acido ou ja velho. Assim podemos observar gosto e cheiro de kerozene ou de gazolina, ou mesmo de oleo, de cola, de tinta, de papelão, até mesmo, gosto metallico ou de peixe.

O consumidor conhece bem o cheiro e gosto de ranço que é repugnante e prejudicial a saúde.

Alem dos já citados, podemos incluir as manteigas com cheiro e gosto de sebo, de sabão e de fumo

A consistencia firme, caracteriza a bôa manteiga tambem. Verifica-se passando a faca. Podemos encontrar os defeitos seguintes: cheia de orificios que desprendem agua, consistencia mole, semelhante á graxa de automovel, de consistencia untuosa, semelhante á vaselina, com aspecto brilhante, ou ainda cheia de sal, não dissolvido.

A coloração da manteiga deverá ser uniforme, amarella ouro ou pallida, sem manchas.

A manteiga do Brasil é fabricada sem corante de especie alguma.

A côr amarella ouro é devida aos elementos provenientes das hervas, utilizadas pelas vaccas na alimentação.

A apresentação da manteiga, em pacotes bonitinhos ou em latas bem confortadas consiste num meio de attrair o consumidor.

Entretanto, ha intermediarios que conseguem por meio de caixas luxuosas impingir manteiga, classificada abaixo de segunda qualidade.

O consumidor deve exigir sempre manteiga bôa

Avicultura

Uma ração para poedeiras

Segundo a opinião Sequeira, technico de nomeada em assumptos ovicolas, a alimentação das poedeiras deve ser forte.

Para conhecimento dos leitores damos abaixo a descriminação das rações A e D por elle aconselhadas:

A — Farello de trigo, 10 kilos; aveia socada, 10 kilos; farellinho de trigo, 5 kilos, carne, tankage ou carnaumba, 2 kilos: e alfafa picada, 5 kilos.

D — Milho picado, 50 ks.; trigo ou triguilho, 10 ks ; aveia amassada, 20 ks. e cevada, 20 kilos.

A ração A se dará ao meio dia e a de ciscar D, pela manhã e á tarde, atirada sobre a cama de palha, para obrigal-as ao exercicio. A quantidade total de ambas as rações deve ser de 14 kilos diarios para 100 gallinhas; as quantidades relativas da uma e outra variam conforme as épocas, da maneira seguinte: junho, julho e agosto, 1 parte de A para 2 partes de D (metade de manhã e metade á tarde); setembro, outubro e novembro, 1 parte de A para 1 parte de D;

Dezembro e janeiro, 2 partes de A para 1 parte de D;

Fevereiro e março, 3 partes de A para 1 parte de D (a ração A pela manhã e ao meio dia, a D, á tarde;

Abril e maio — 2 partes de A para 1 parte de D.

Duas vezes na semana e durante os mezes frios, quatro ou cinco vezes, pode-se dar a ração A em fórma de pasta cozida, devendo-se dar quando ainda estiver quente.

A agua, areia, as conchas, as ostras (indispensaveis para a formação da casca do ovo) e o carvão vegetal devem sempre estar á disposição das aves. Durante a época da muda, pode-se juntar vantajosamente meio kilo diario de farello de linhaça á ração A. As verduras citadas para as aves reproductores, assim como as gramineas plantadas nos parques, devem ficar sempre a disposição deste grupo de aves; a aveia germinada continua sendo o ideal.

PEQUENAS INFORMAÇÕES

O sr. L. Grimaldi fez varias experiencias sobre conservação de batatas em frigorifico, tendo concluido em primeiro logar que os tuberculos não murcham, perdendo apenas 5 por cento do seu peso, ao passo que quando armazenada como é costume, perde 20 por cento.

Nas camaras frias as batatas grelam devagar, não attingindo os grelos mais de 6 a 10 centimetros.

As plantas provenientes de tuberculos conservados em frigorificos são mais tardias, mas apresentam uma melhor vegetação.

O Melão

Planta annual, originaria da Asia Meridional, caule prostado, verde, levemente viloso ou sobhirsuto (pellos flexiveis): folhas de forma e dimensões variaveis, de lobulos arrendondados e obtusos; flores amarellas, estando as masculinas, que são as primeiras a aparecer, grupadas, de 3 a 4 e as femininas solutarias, mostrando o ovario bastante desenvolvido; fruto carnudo, indeicente (que se não abre naturalmente), semente obovada ou oblonga, comprimida polpa aquoza, assucarada e muito aromatica, de côr branca, verde ou alaranjada.

Reproducção: — E' geralmente feita no nosso paiz por sementeira directa no local definitivo e durante o mez de outubro.

Pode ainda transplantar-se as novas plantas criando-as em alfóbres, em camas quentes ou estufins.

Na sementeira directa e na grande cultura faz-se em covachos distanciados pelo menos 1 metro, com a profundidade de 40 centimetros, ou em leiras, com terra bem revolvida com estrume, lançam-se 4 a 5 sementes cobrindo-as com uma ligeira camada de terra bem polvilhada.

Das plantas em breve nascidas conservam-se em cada covacho um a dois pés dos mais robustos.

Culturas: — Planta muito sensivel ás baixas temperaturas, prefere climas e situação temperada ou quente, precisando de terras ferteis, substancias ligeiras e relativamente frescas, exigindo para as grandes producções e qualificação de frutos de intensa adubação com estrumes bem decomposto, completando-a com elementos mineraes e que predominam o azoto, o acido phosphorico e a potassa. A formula mais apropriada e por hectare será a de nitrato de sodio distribuido por tres periodos (primeiro, dias, antes da sementeira, segundo, 15 dias depois da sementeira e o terceiro passado igual periodo) 200 kilos; superphosphato 500 kils; clreto de potacio 200 kilos.

Nascida a planta, seguem-se os cuidados culturaes, entre os quaes se destaca, pela sua importancia do resultado da colheita, a poda ou capação do meloal.

Logo que as plantas apresentem 3 ou 4 folhas corta-se a haste ou braço acima das duas primeiras folhas, dando origem com esta amputação a formar-se na axila de cada folha um novo braço vigoroso. Estes novos braços ou ramos são por sua vez amputados acima da 3.ª ou 4.ª folha, logo que em cada novo ramo haja 4 a 5 folhas. Nova amputação (a terceira) se pode ainda fazer procedendo-se como no caso anterior. Os braços ou ramos vão sendo distribuidos cuidadsamente de modo a não se emaranharem. Quando os frutos estiverem vingados deve cortar-se a extremidade dos ramos mas sómente a parte excedente da 4.ª folha da inserção do fruto. As sachas, emquanto as ramagens não empeçam, e as regas, se forem necessarias, são os trabalhos culturaes precisos.

A maturação do fruto que só tem logar passados 120 a 150 dias (4 a 5 mezes), reconhece-se pela mudança da côr, pelo aroma que lança e pela flexibilidade que se nota junto ao olho do fruto.

O melão, de formato e dimensões variaveis, distingue-se pelas seguintes designações:

Melão de forma arredondado ou oblonga, liso e glabro *Cucumis maltensis.*

Melão reticulado, acizentado. Melão de casca de carvalho *Cucumis reticulatus.*

Melão costado, verrugoso. Melão catalupo *Cucumis cantalupo.*

Melão pubescente, m u i to aromatico. Melão de cheiro *Cucumis deliciosus.*

Melão alongado, cylindrico, acclavado *Cucumis flexuosus.*

Variedades — São muito numerosas, sendo as mais recommendadas: *Melão ananas da America, melão assucarado de Tours, melão Cantaloup d'Alger, melão Cantaloup dos Carmelitas, melão Cantaloup de Vaucluse, melão de Honfleur, melão de Malta de inverno, melão Pimentel e melão verde de tropar.*

Casa Guiomar
CALÇADO "DADO"
E' O EXPOENTE MAXIMO DOS PREÇOS MINIMOS
Julio N. de Souza & Cia.
AVENIDA PASSOS, 120 — RIO — TEL. 43-4424

50$ Camurça, azul, preta

SPORT
40$ Box-calf preto, azul, laranja

SPORT
45$ Pellica, preta, azul, laranja

PORTE :
SAPATO . . . . 2$000
ALPERCATA . . . 1$500

SOCIAES

ANNIVERSARIOS

Fazem annos hoje: senhoras: Alberto Maranhão, Hime Massot e Thereza da Rocha; as senhorinhas Helena, filha do dr. Fernandes Figueira; Paulina Peixoto Drago, capitão Deimiro Bretas Duarte, drs. Nereu Ramos, interventor em Santa Catharina; Mario Camara, João Mac-Dowell Guerra Lopes e Paulino Soares de Souza.

Fazem annos amanhã: senhoras: Maria Leal Ferreira, Corina Calazans e Lucio de Mello; professora America Chagas, drs. Francisco de Paula Santiago, Flavio de Carvalho Lemgruber, Aristeu de Andrade, Horacio Ribeiro da Silva e Bernardo Judas Bicca; almirante Octavio Jardim, sr. Octavio de Castro, nosso collega de imprensa.

Wilson Araujo — Completa annos hoje, domingo, o conhecido cirurgião Wilson de Araujo.

O illustre medico patricio, que trabalha no Hospital Miguel Couto e na Assistencia Municipal, será, por este motivo, muito felicitado.

CASAMENTOS

ENLACE ELGIA AMARO LEITE-OSWALDO WIRCKER — Realizou-se hontem nesta Capital, o enlace matrimonial da senhorinha Elgia Amaro Leite, fino ornamento da sociedade portoalegrense e filha do abastado capitalista gaucho coronel João Leite Filho e d. Alayde Amaro Leite, com o sr. Oswaldo Kneese Wircker, fazendeiro em São Paulo e filho da exma. viuva d. Leontina Kneese Wircker. Os actos civil e religioso tiveram logar no paes da noiva, em ambiente de intimidade por motivo de luto nas familias dos noivos. Foram testemunhas, por parte da noiva, no civil, o dr. A. J. Peixoto de Castro e senhora, sr. Pedro Rangel e d. Leontina Kneese Wircker, dr. Gaspar Faria e senhora, dr. Gilberto Marinho e senhora, dr. Manoel Gonçalves de Freitas e senhora. No religioso: dr. Francisco Antunes Maciel Junior e senhora, Hypollito Leite e senhora, dr. Celso Furtado de Mendonça e senhora, dr. José Tavares Cordeiro e senhorinha Suzana Thompson Flôres, Fabio Netto e senhorinha Luizita Netto e dr. Léo da Silveira Arruda e senhora. Por parte do noivo, no civil, o coronel João Leite Filho e senhora, dr. Pedro Ernesto Baptista e d. Edith Leite de Mendonça, Gensio Figueirôa e senhora, Themistocles Vivacqua e d. Theonilda Vivacqua, Horacio de Mello e senhora, dr. Paulo Martins e senhora. No religioso: sr. Domingos Demarchi e d. Leontina Kneese Wircker, dr. Ernesto Paranhos e senhora, Ruy Jardim e senhora, Eugenio Monte-Mór e senhora, dr. Achilles Alves e senhorinha Julita Pontes e dr. Francisco Martins Netto e senhorinha Luz Gómez.

FESTAS

TIJUCA TENNIS CLUB — Os mantenedores da Escola Tijuca Tennis Club, promoverão hoje, domingo, das 17 ás 22 horas, uma brilhante festividade, para obter os recursos necessarios, não só para alphabetizar as creanças desvalidas, mas, tambem, para offerecer-lhe um copo de leite, uma sopa, calçados, roupas a saude, finalmente.

Essa encantadora festividade contará com o concurso de destacados elementos do nosso broadcasting.

Dessa fórma, os tijucanos tomarão parte numa festa attraente, contribuindo, ao mesmo tempo, para a felicidade de dezenas de creancinhas que se educam naquella escola.

No sabbado, 9, o gremio cajuti offerecerá aos seus associados, uma linda noite-dansante, com o concurso de uma optima "jazz-band".

O baile da Primavera do Tijuca Tennis Club está sendo cuidado com excepcional carinho para que elle constitua uma nota de alta significação nos circulos mundanos da cidade.

VILLA ISABEL FOOTBALL CLUB — Decorrendo amanhã o anniversario natalicio do dr. Gerardo Zuardi, esforçado vice-presidente do Vila Isabel F. C., a sua directoria, querendo prestar-lhe uma homenagem, organizou para essa noite em seus salões, uma reunião dansante, quando lhe será offerecido um brinde.

Para impulsionar as dansas que terão inicio ás 21 horas, foi escolhido excellente "jazz-band".

Traje completo.

GRAJAHU' TENNIS CLUB — Precedendo os festejos de commemoração do 14° anniversario do Grajahú T. C., que transcorre neste mez de setembro, realiza-se hoje, domingo, uma reunião dansante, das 21 ás 24 horas.

No proximo dia 5 terão inicio aquelles festejos que serão encerrados a 16 do corrente, com um grande baile a rigor.

RECEPÇÕES

FLUMINENSE F. C. — O Fluminense F. Club, tomando parte nos festejos da Semana da Patria, e como parte integrante do programma organizado pelo Ministerio da Guerra, vae recepcionar os cadetes argentinos com uma elegante recepção-dansante que terá logar na proxima sexta-feira, 8 do corrente, no salão nobre daquelle club, das 20 ás primeiras horas da madrugada.

Cuidadosamente organizada pela directoria do tricolor, que visa receber condignamente os nossos jovens amigos argentinos e cumulal-os das distincções que fazem jús pelas provas de sympathia que vêm de dar-nos visitando cordialmente o nosso paiz por occasião da commemoração da data magna da nossa Independencia, essa festa fina e elegante, abrilhantada pelo selecto quadro social do tricolor, constituirá um acontecimento mundano de real expressão.

CLUB DE REGATAS DO FLAMENGO — O Club de Regatas do Flamengo, no proximo dia 8 sexta-feira, ás 21 horas, dará uma recepção aos cadetes argentinos, em sua séde social. Para essa recepção, a direcção social exige o traje escuro.

THEATRO

PRIMEIRAS

"A VELHA RABUJENTA", NO THEATRO RECREIO

A Companhia Maria Mattos representou, sexta-feira, em terceira récita de preferencia, a excellente comedia "A Velha Rabujenta", tres actos de Landeras e Nalfatti, em correcta adaptação de Alberto Barbosa e José Galhardo.

Comedia das mais interessantes, a melhor até agora representada pela grande comediante de Portugal. "A Velha Rabujenta" diverte e emociona, tanto é humano e delicado o seu enredo. Ha scenas mesmo fortemente dramaticas, que surpreendem e desenham-se como que um antidoto á outra face extremamente hilariante da excellente comedia.

No papel da Velha Barbara, a grande actriz que é Maria Mattos marca uma esplendida "performance". Maria Helena, Gil Ferreira, Maria Christina e José Gamboa seguem-na de perto, cooperando brilhantemente na representação, emquanto os demais interpretes, sem grandes possibilidades, concorrem para o exito do espectaculo.

"A Velha Rabujenta" é, por todos os motivos, uma peça que merece ser vista e applaudida.

L. DA S.

O DOMINGO DE "A VELHA RABUGENTA" NO RECREIO COM MARIA MATTOS

Hoje será um grande domingo no Recreio, porque irá á scena tres vezes, ás 15, 20 e 22 horas a grande peça que constitue o attraente cartaz de Maria Mattos no Rio — "A velha rabugenta" que teve os applausos unanimes de toda a critica. Parece ser esta a peça da actual temporada portugueza, isso não impedindo, porém, que todas as sextas-feiras se renove o cartaz do Recreio, que já annuncia a 4.ª recita de preferencia com "Sôpa Juliana". Amanhã e todas as noites, Maria Mattos e todos os seus comediantes no Recreio.

"NOITES DE CARNAVAL", NO ALHAMBRA

A Companhia Dulcina-Odilon mudou de cartaz na noite de sexta-feira, apresentando a interessante comedia "Noites de Carnaval", 3 actos de Carlos Goicochea e Rogerio Cordone, em bem feita traducção de Odilon.

Peça propria para rir, "Noites de Carnaval" não deixa, comtudo, de impôr-se pela graça do enredo e pela apresentação elegante de seus personagens.

O elenco dirigido pela grande Dulcina deu magnifico desempenho á comedia argentina. Afóra as duas principaes figuras da companhia, que estiveram bem, destacou-se Aristiteles, impagavel no papel de "Bruno". Sarah Nobre e Oscar Soares apresentaram tambem trabalho apreciavel.

A montagem de "Noites de Carnaval", realização de Colomb, é sem duvida, um dos fortes motivos de agrado do correcto espectaculo ora em scena, no Alhambra. — INT.

"GANDAIA" DESPEDE-SE, HOJE, DEFINITIVAMENTE, DO CARTAZ DO JOÃO CAETANO

Para despedida de "Gandaia", do cartaz do João Caetano, Jardel Jercolis vae apresental-a hoje, em tres sessões: na tradicional Vesperal Elegante, ás 15 horas e á noite, nas sessões das 20 e 22 horas. Amanhã e depois não haverá espectaculo para proceder-se á grande montagem de "Vertigem", que subirá á scena, impreterivelmente 4.ª feira proxima.

A FESTA DE DULCINA

"Experiencia de amor" e "A voz humana", são as duas peças do programma da festa artistica de Dulcina, a realizar-se no dia 6 do corrente, quarta-feira proxima, no Alhambra em vesperal ás 16 horas e á noite, ás 20 e 22 horas. Homenageando Dulcina Sibi Ferreira cantará canções mexicanas e brasileiras, acompanhada? no violão por Tito Soza e Mario Silva.

ULTIMO DOMINGO DE "MAUA", NO GYMNASTICO

Os espectaculos de Delorges hoje, no theatro Gymnastico, em vesperal ás 15 horas e á noite ás 20.45 com a peça comica de Castello Branco de Almeida, "Mauá", como no geral acontece, movimentará grandemente o trecho da esplanada do Castello vizinho da Avenida.

"MARIDOS DE HOJE" EM SUA ULTIMA VESPERAL ELEGANTISSIMA NO RIVAL

A peça de Baptista Junior está terminando seus dias no cartaz do Rival, representada pelo elenco magnifico da Cia. Jayme Costa.

Hoje ás 15 horas, será realizada no theatro da Cinelandia, a ultima vesperal elegantissima com a primorosa comedia que vem divertindo com suas graças, suas pilherias finissimas, toda a sociedade carioca, que procura no Rival um espectaculo para rir. No desempenho de "Maridos de hoje" tomam parte além de Jayme Costa em uma criação estupenda, Italo Ferreira, Cazarré, Nelma Costa e todos os brilhantes elementos de conjunto.

SYLVIO CALDAS NA FESTA ARTISTICA DE JAYME COSTA

Jayme Costa que está de partida para o norte do Paiz onde fará brilhante temporada sob os auspicios do Serviço Nacional do Theatro, dará a sua festa artistica e de despedida do publico carioca no proximo dia 8 sexta-feira.

Nessa festa, em que será levado á scena a esplendida comedia "Samsão", de Viriato Corrêa, tomarão parte, num acto variado os elementos dos mais prestigiados do nosso "broadcasting". Entre elles, figura Sylvio Caldas, o maior interprete da musica typica brasileira.

TRANSFERIDA A REUNIÃO ORDINARIA DA DIRECTORIA DA ASSOCIAÇÃO DE CRITICOS

O presidente da Associação Brasileira de Criticos Theatraes, de accordo com o art. XII, n. 2, dos Estatutos transferiu para a proxima terça-feira a reunião ordinaria da directoria que deve realizar-se segunda-feira.

A directoria reunir-se-á já na nova séde, á rua Pedro I, n. 53 (frente do Theatro Recreio).

O COMMENTARIO DA NOITE

— Cada artista do João Caetano foi intimado a tomar de hoje até quarta-feira, seis gemadas por dia, informou o bilheteiro Eduardo.

E o seu collega "Papagaio", commentou:

— E' para aguentarem a "vertigem"...

DENTES como os das ESTRELLAS de HOLLYWOOD

Não inveje os bellos dentes da estrella de sua predileção. Poderá tambem possuir dentes brilhantes e um sorriso fascinante — experimente Kolynos, o dentifricio scientifico moderno que milhares de dentistas recommendam em vista de suas excepcionaes propriedades de limpar. Kolynos é um dentifricio concentrado—um centimetro na *escova secca* é bastante. Use Kolynos e verá como elle tornará seus dentes brilhantes.

EMBELLEZE seu SORRISO com KOLYNOS

LEMBRE-SE um CENTIMETRO é BASTANTE

O CREME DENTAL *Antiseptico* KOLYNOS

ASSUCAR PEROLA

Sacco azul cinta encarnada

E' o melhor

RAIOS X

EXAMES RADIOLOGICOS EM RESIDENCIA

Drs. Victor Côrtes — E — Carlos Campos

Diariamente de 9 ás 14 e 16 ás 18 horas

R. Araujo Porto Alegre 70-9.° and. — Esquina de Mexico

Tel.: 22-5330

Embelleze e Conforte o Seu Lar

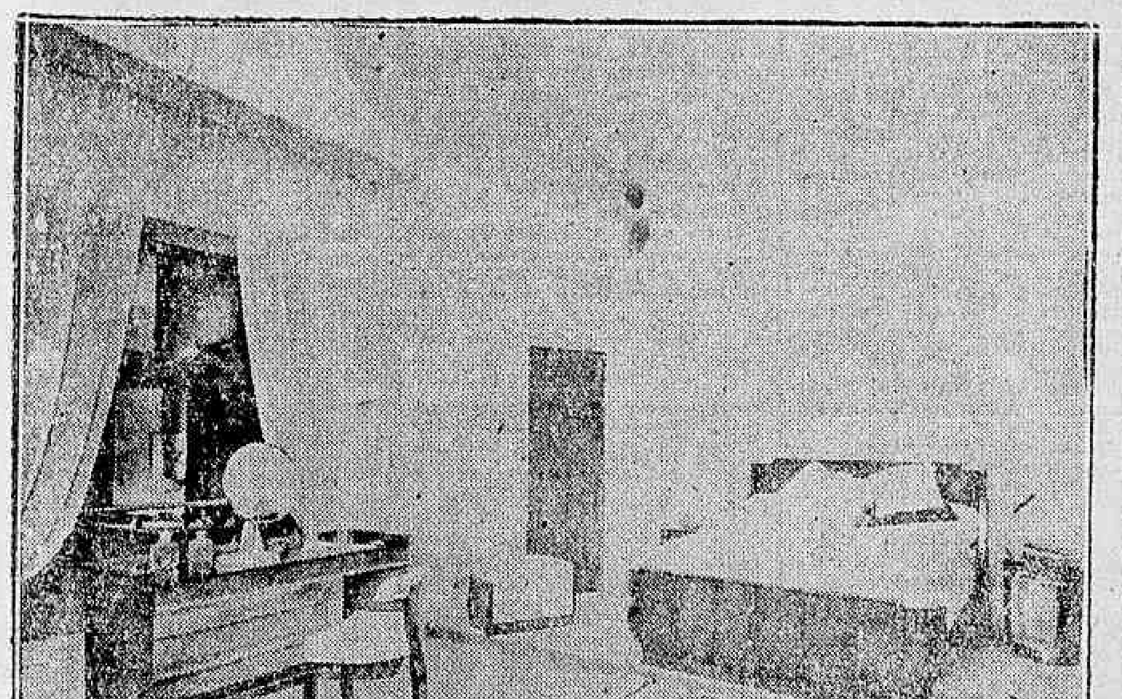

Um completa o outro... E TODOS FAZEM UMA COMBINAÇÃO IDEAL!

SEMPRE REALIZADA PELA

CASA ANGLO-BRASILEIRA S. A.

PRAIA BOTAFOGO, 360 Successores de MAPPIN STORES

TELEPHONE — 26-4015 — Moveis - Tapetes - Decorações

GLORIA AMANHÃ IMPERIO

A Warner Bros First National apresenta

Bette Davis

GEORGE BRENT
HUMPHREY BOGARD
em

VICTORIA AMARGA

A Metro Goldwyn Mayer apresenta

com
LEWIS STONE
CECILIA PARKER

Novas aventuras da já celebre familia HARDY

Henry Fonda No Seu Maior Trabalho Para O Cinema Em A MOCIDADE DE LINCOLN, Amanhã No Palacio

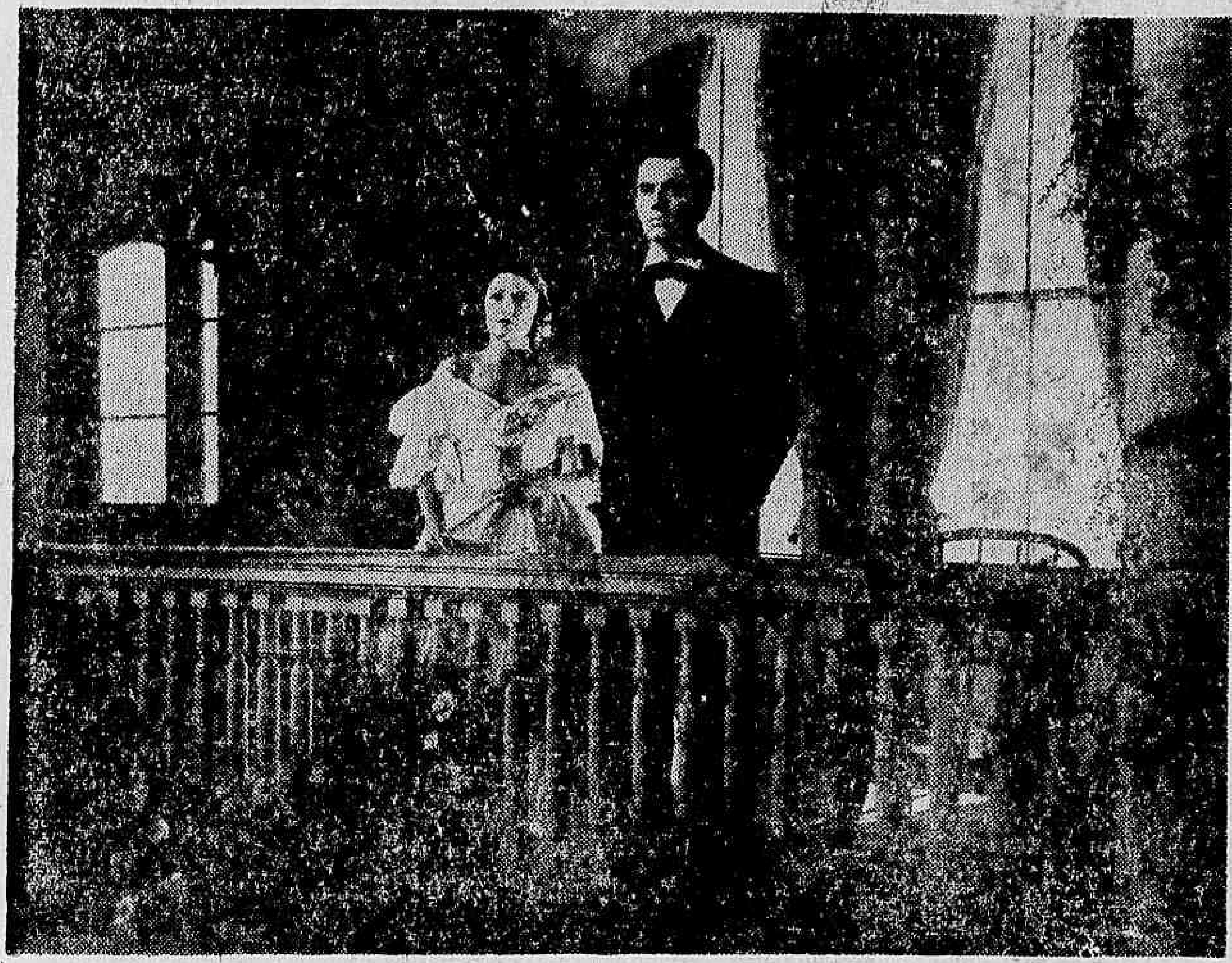

Marjorie Weaver numa scena do film da Fox A MOCIDADE DE LINCOLN

Na dramatica pellicula "Mocidade de Lincoln", será apresentada a historia desconhecida de um Lincoln joven, inexperiente, romantico e cheio de anseios de gloria pela carreira que abraçara.

Duas mulheres foram sinceramente amadas por este Lincoln original, porém humano e real. Ann Rutledge, a sua primeira namorada, foi a unica criatura que soube fazer-lhe sentir a primeira ambição e mais tarde... a saudade e a forte dor da eterna despedida, a morte della.

A segunda, foi a bella moreninha voluntariosa Mary Todd, com quem casou-se e tornou-se importante.

E foi o amor e a inspiração destas duas adoraveis mulheres que passaram na sua juventude, que o levaram mais tarde, a uma vida cheia de lutas, porém coroada de grandes exitos e glorias!

Henry Fonda, no papel de Abraham Lincoln tem a melhor opportunidade de sua carreira.

No selecto elenco, estão ainda incluidos os seguintes membros: Pauline Moore, Mary Todd, Alice Brady, Arleen Woelan, Eddie Collins, Richard Cromwell, Donald Meek, Dorris Bowdon e Eddie Quilan.

Esta super-producção da 20th. Century-Fox é dirigida pelo az dos directores cinematographicos — John Ford.

Amanhã na téla do Palace.

"HONOLULU" Quarta-Feira Agora, O "Metro" Apresentará

O FILM QUE E' UMA FESTA

Eleanor Powell está cheia de "balangandans" e irresistivel em HONOLULU, o cartaz do "Metro" agora, quarta-feira

O Metro, que exhibe agora — aliás com o maior agrado. "Sob o uniforme branco, um encantador romance interpretado por Florence Rice, Ann Rutherford, Alan Marshal, Buddy Ebsen, Merkel e Mary Howard, — realizará já quarta-feira agora, dia 6, a esperada apresentação de "Honolulu", "um film que é uma festa", um espectaculo todo alegria e musica, onde reponta a vivacidade e a arte de Eleanor Powell, a 100% sensacional — secundada por Robert Young, George Burns e a estabanada e engraçadissima Gracie Allen. Seductor pela vivacidade, a esfusiante alegria de seu enredo travesso — e encantador sempre pela musica que lhe envolve o enredo e que augmenta a suggestão das paizagens em que decorre a historia, "Honolulu" é bem uma festa para os olhos e ouvidos e marca uma das apparições mais seductoras de Eleanor Powell, que pela primeira vez apparece interpretando a "hula", e está, positivamente, do inicio ao fim do film, cheia de "balangandans".

Robert Young apparece num papel duplo: é um "astro" do cinema, attribulado por suas "fans", e é tambem um pacato plantador de abacaxis... O engraçado é que um e outro se enfeitiçam por Eleanor Powell — que felizmente é uma só — e já se sabe, acontecem coisas engraçadissimas, mesmo porque no meio dellas está a irresistivel Gracie Allen com as suas "bolas" inconfundiveis, impagabilissimas...

LIVRARIA ALVES

Livros collegiaes e academicos.

Dolores Del Rio Num Film De Nova Reedição

O publico andava com saudades de Dolores del Rio, a inesquecivel Dolores de tantos films maravilhosos que satisfazem os "fans" dos trabalhos ageis e vibrantes dessa "estrella", como só ella sabe realizar dentro de um enthusiasmo quente e um esplendor de mocidade e belleza.

O seu reapparecimento amanhã num film de alta qualidade e suggestivo interesse, como "Diabo a Solta", que já vimos numa edição antiga, por certo renovará a emoção das platéas que vêm desejando rever Dolores del Rio, a actriz de maior encanto que a latinidade mandou á terra do cinema. Dessa vez seu trabalho nos mostra uma actuação bem expressiva dos seus dons artisticos, em que apparece como victima do meio em que vive, levando piedade ao coração de Chester Morris e levando o veneno do prazer aos extinctos de Richard Dix, um marujo impulsivo e mulherengo que sem saber trahia o seu melhor amigo.

Dahi por diante o drama de "Diabo a Solta", attinge ao maximo do paroxismo, numa successão de factos que impressionam e fixam a attenção do publico pelo arrojo de suas sequencias. Uma pagina de heroismo anonymo que tantas vezes se repete na vida obscura dos marujos e que só de raro atravessam o ambito em que se realiza, para constituir uma epopéa de emoção e factos surpreendentes como agora surge na nova reedição do film "Diabo a Solta", da Columbia, que o Broadway de amanhã em diante iniciará sua exhibição.

Pode, assim, o publico, renovar sua emoção através desse photo-drama que, já numa edição antiga, constituiu uma grande attração das platéas do Brasil por força da interpretação desses artistas e do argumento forte que desdobra.

Em Lisboa, Após a "Primeira" De — ALDEIA DA ROUPA BRANCA — Beatriz Costa Foi Carregada Pelo Povo!

Beatriz Costa em uma scena do lindo film ALDEIA DA ROUPA BRANCA, que o Odeon nos dará amanhã

Esse film que Chianca de Garcia trouxe para o Brasil e que vamos ver amanhã. Film portuguez que venceu em Portugal, tem forçosamente de vencer no Brasil, porque Portugal é como o Brasil que tambem só aceita os seus proprios films quando são bons. E ha a notar que em "Aldeia da Roupa Branca", além de Beatriz Costa ha figuras como a do grande artista Manoel Santos Carvalho, com José Amaro, Oscar Lemos, Elvira Velez, Armando Machado e a celebre fadista portugueza Herminia Silva. Ha em "Aldeia da Roupa Branca" a musica de Raul Portella, tem fados de Raul Ferrão. O entrecho e dialogos são de Ramada Curto.

"Aldeia da Roupa Branca" vae ser o grande successo, não apenas da semana que se inicia amanhã, mas de outras semanas mais, enchendo sempre o Odeon.

CARTAZ DO DIA

SÃO LUIZ — "Juarez" (Warner) com Paul Muni e Bette Davis. — Horario: 1.00 — 3.20 — 5.40 — 8.00 e 10.20 horas.

PLAZA—"Peccadoras de Tunis" (Art-Films) com Viviane Romance. — Horario: 2 — 4 — 6 — 8 e 10 horas.

METRO — "Sob o Uniforme Branco" (Metro Goldwyn) com Kent Taylor e Florence Rice. — Horario: 1|2 dias — 2 — 4 — 6 — 8 e 10 horas.

PALACIO — "Sessenta annos de Glorias" (R. K. O.) com Anna Neagle. — Horario: 2 — 4 — 6 — 8 e 10 horas.

ODEON — "Cisco Kid" (Fox Film) com Warner Baxter. — Horario: 2 — 4 — 6 — 8 — e 10 horas.

IMPERIO — "O Joven Dr. Kildare" (Metro) com Low Ayres. — Horario: 2 — 4 — 6 — 8 e 10 horas.

GLORIA — "Morro dos Ventos Uivantes" (United) com Merle Oberon. — Horario: 2 — 4 — 6 — 8 e 10 horas.

PATHE' PALACIO — "Peccadoras de Tunis" (Art-Films) com Viviane Romance. — Horario: 2 — 4 — 6 — 8 e 10 horas.

REX — "Duplo Apuro de Penrod" (Warner) com os irmãos Mauch. Horario: 2 — 3.40 — 5.20 — 7.00 — 8.40 e 10.20 horas.

BROADWAY — "Contra Espionagem" (Broadway Programma) com Vera Korene e Jean Murat. — Horario: 2 — 4 — 6 — 8 e 10 horas.

CINEAC TRIANON — "Jornaes" "Imprensa Animada Cineac" e "Desenhos de Walt Disney.

CENTRO

ELDORADO — "Mulher Prohibida" e "O Rei do Turf".

PARISIENSE — "Romance na Floresta" e "Os Bumbus na Alta Sociedade".

OPERA — "Ao Norte de Shanghai" e "Os Navaes em Acção".

METROPOLE — "Noivado a Moderna" e "Marujo Intrepido".

PATHE' — "Brigada Selvagem".

POPULAR — "Loucos por Escandalo", "Azas sobre o Atlantico" e "Amor de Criançola".

PRIMOR — "Bloqueio" e "Os Navaes em Acção".

FLORIANO — "A Cidadella" e "Anjo da Fé".

PARIS — "Harakiri" e "Sombras de Traição".

PARIS — "Sete Bofetadas" e "Meu Filho é um Criminoso".

SÃO JOSE' — "Canção de Amor".

IRIS — "Alliança de Aço".

IDEAL — "A Vida de Alexandre Graham Bell" e "Duasa da Primavera".

MEM DE SA' — "A Vida de Vernon e Irene Castle" e "Caçando um Homem".

LAPA — "O Filho de Frankenstein" e "O Santo em Nova York".

BAIRROS

POLYTHEAMA — "A "Princezinha".

GUANABARA — "Duas Vidas".

ROXI — "Canção de Amor".

PIRAJA' — "Noivado á Moderna"

IPANEMA — "Meia-Noite".

RITZ — "Londres, Nova-York sem Escalas" e "Romance na Floresta".

VARIETE' — "Nanon" e "Ao Norte de Shanghai".

AMERICANO — "Jesse James".

RIO BRANCO — "Eu Sou a Lei" e "Rancho Grande".

CENTENARIO — "A Grande Valsa".

BANDEIRA — "Jesse James".

AVENIDA — "O Joven Dr. Kildare".

AMERICA — "A Princezinha".

CATUMBY — "Segura esta Mulher" e "Sensação do Circo".

BRASIL — "Com os Braços Abertos".

GUARANY — "Anjo da Felicidade" e "Woopeé".

APPOLO — "Gunga Din".

S. CHRISTOVÃO — "O Rei do Turf" e "Sangue Irlandez".

JOVIAL — "Football em Familia" e "Uma Noiva Difficil".

TIJUCA — "Charlie Chan em Honolulu" e "Promessa Cumprida".

VILLA ISABEL — "Meia-Noite".

VELO — "Alliança de Aço".

EDISON — "A Cidadella" e "Dinheiro á Jorro".

HELIOS — "O Cão dos Baskervilles" e "Os Destemidos".

GRAJAHU' — "A Ceia dos Veteranos".

HADDOCK LOBO — "Paixões em Conflicto" e "Banda de Nova-York".

MARACANA — "Com os Braços Abertos".

FLUMINENSE — "Duas Vidas" e "Zenobia".

SUBURBIOS (CENTRAL)

MASCOTTE — "Queijo Suisso" e "Paixões em Conflicto".

MEYER — "Algeria" e "Sangue de Cossaco".

PARA TODOS — "Brigada Selvagem" e "Sob Suspeita".

BEIJA-FLOR — "Football em Familia" e "Zenobia".

QUINTINO — "A 8ª Esposa de Barba Azul" e "Cow-Boys na Africa".

PIEDADE — "A Vida de Vernon e Irene Castle" e "Caçando um homem".

COLYSEU — "Romance de um Trapaceiro" e "Fra- Diavolo".

ALPHA — "Fibra de Campeão" e "Mulheres Levianas".

MODELO — "A Grande Valsa".

MADUREIRA — "Mulher Prohibida" e "Os Destemidos".

MODERNO — "Novos Horizontes".

IMPERIAL — "Gunga Din".

CAMPO GRANDE — "Maria Antonietta".

SUBURBIOS (LEOPOLDINA)

ROSARIO — "Se eu Fôra Rei".

SANTA CECILIA — "Gibraltar".

Bette Davis, Como Imperatriz Carlota, Em JUAREZ, Que O São Luiz Está Apresentando Com Grande Successo

Paul Muni e Bette Davis em JUAREZ

Se Bette Davis tivesse mais altura ou se seus olhos tivessem sido mais escuros ou menos formosos, a caracterização não teria sido nunca perfeita. Da mesma forma, se ella tivesse sabido infiltrar em seu papel a alma genuina de Carlota, todos os milagres da similhança physica teriam ficado perdidos, esmagados pelo erro de uma interpretação errada.

"Juarez", ahi está... Ver Bette Davis e Paul Muni, nesse espectaculo grandioso que William Dieterle dirigiu para a Warner, é quasi uma obrigação. E não só o desempenho dos dois gigantes da tela, mas tambem de todos os demais interpretes, o film que o São Luiz está exhibindo.

"Convite A' Felicidade", O Proximo Film Do São Luiz

Irene Dunne, a estrella de CONVITE A' FELICIDADE, o film que o São Luiz vai exhibir quando "Juarez" sair de cartaz

A verdade do antigo rifão que diz que "ha males que vêm para bem" fica inteiramente confirmada com o que acontece a Fred Mac Murray em "Convite á Felicidade" um primoroso super-drama no qual o seu principal interprete masculino vem a sentir-se feliz precisamente depois de um insuccesso que veiu destruir a maior ambição de sua vida!...

"Convite á Felicidade", que é um film repleto de curiosos paradoxos, tem no seu elenco ao lado de Fred, os nomes de Irene Dunne, Charlie Ruggles, Billy Cook e Marion Martin.

PECCADORAS DE TUNIS — Iniciará, Amanhã, Sua Segunda Semana De Exhibições No Pathé Palacio

Viviane Romance numa scena do film PECCADORAS DE TUNIS que iniciará, amanhã, sua segunda semana de exhibições na téla do Pathé Palacio

Viviane Romance — a estonteante "estrella" do cinema francez, a n. 1 do planeta no momento — continuará a maravilhar os seus "fans" nesse film "Peccadoras de Tunis" que vale por uma rehabilitação da mulher que pecca.

Foi tal o successo do film onde tambem se revelam Dalio, Pierre Renoir e Jany Holt em criações estupendas que a sua permanencia no cartaz se impõe. Assim o publico terá por mais uma semana, a partir de amanhã, somente na téla do Pathé Palacio, as visões extasiantes desse celluloide que Pierre Chenal converteu numa das modernas maravilhas do cinema francez e onde Viviane Romance abusa do direito de ser bonita e fascinante e... perigosa...